夕刊 京城日報

町田舊總裁は樞府顧問官に

【東京電話】政府は大政翼贊運動の具體化に伴ひ政黨の解消はこれを新體制の顧問に任ずることゝしてゐるが、町田氏を[illegible]顧問官に奏請したい意向で交渉を進めてゐる

滇緬公路の閉鎖問題 新に日米間に登場せん

英、米、濠會議注目さる

【ニューヨーク廿日同盟】ハル米國務長官、ロジアン駐米英大使、ケーシー駐米濠洲公使の三者會談につき、米紙は其後その例を見ぬほどの沈默を守つてをり、右會議の詳細内容等に關しては一切說明を避けてゐるが、會議が英・米・濠三國に關係ある太平洋防衞問題をその主要題目としてゐることは想像に難くないがAPロンドン電も會談内容が少くともこゝに重點をおいてゐることは同地有力筋の確認するところであると報じてゐる、この會議は過般成立を見た英米兩國間の[illegible]協定の延長とも見られるが、現在の段階では英米間の正式軍事協定問題には全然觸れてゐない模様である、たゞこゝで注目されるのは本會議の結果がイギリスの對日態度特に十月十八日期限滿了となる滇緬公路閉鎖に對するイギリスの態度に及ぼす影響であつてイギリスとしてはこの際日本との正面衝突をあくまで回避せんとする立場には變りないとしても對米關係上アメリカの希望には出來るだけ迎合せんとするものと見られ、從つて滇緬公路問題は實質的には日米間の問題として登場する可能性が濃厚になりつゝある

シンガポールの英海軍基地を使用

ハル米國務長官語る

【ワシントン特電廿日發】ハル米國務長官、ロジアン駐米英大使及びケーシー駐米濠公使との三者會談は極東情勢の緊迫化に關連し注目されてゐるが、ハル國務長官は目下新聞記者との會見において現に進行中のロジアン英大使との協議の結果米國艦隊がシンガポールの英海軍基地を使用することになるかも知れぬが然し明確なる決定に到達してゐないと語つた、[illegible]の使用に委ねる用意ある旨の意思表示を行つたと傳へられる

米、對日牽制畫策か

佛印問題の關心昂る

【ワシントン廿日同盟】佛印問題に關するアメリカの關心は急速に昂まつてゐるが、廿日當地政府筋ではアメリカ政府が日本牽制のため新な措置を講ずべく考慮中との噂が流布されてゐる、而してハル國務長官は國務省極東關係者と協議を重ねてゐると傳へられるが、十九日午前の定例會見ではハル長官は記者團の質問に對し多くを語るを避けた

佛印問題に觸れず

堀内、ウエルズ會談

【ワシントン廿日同盟】堀内駐米大使は廿日午後國務省にウエルズ次官を訪問、上海の租界警備問題その他支那問題につき討議したが[illegible]會見は佛印問題の推移については何等觸れなかつたといはれる

諏訪丸無事航行中

【東京電話】十八日イギリスから最後の引揚げ邦人四十名を乗せてダブリンを出帆した郵船諏訪丸はその後安否を氣遣はれてゐたが、二十日郵船本社への入電によると、同日午後一時アイルランド西南方沖合を無事航行中、廿二日リスボン入港の豫定で、危險區域を脱出したことが判明した

決死快速艇

ドイツ、製作を急ぐ

【ニューヨーク廿日同盟】對英空襲の強化と竝行して海峽方面艦艇の動きが愈と活潑化しつゝあると傳へられてゐる折柄、UPベルリン電は、ドイツが上陸作戰のため『決死快速艇』の大量製作を急いでゐる旨、次の如く報じてゐる 獨軍占領諸國内の各造船所は『決死快速艇』の製作を急いでゐる、この新艇は[illegible]四十二分で[illegible]、二百名の先鋒隊を乗せるものといはれる

英潛水艦撃沈

【ローマ廿日同盟】イタリー軍司令部發表 一、イタリー海軍潛水艦は一英潛水艦を撃沈した 一、北アフリカにおいてイギリス空軍はデルナ・ボンベドブルグ各地(以上リビヤ)及びイタリー占領下のソルム(エヂプト)を攻撃し來り、死傷者若干を出した

帝國大使館再移轉

【ロンドン廿日同盟】駐英帝國大使館は十九日イギリス政府の勸告で大使館から程遠からぬマウント・ローヤルホテルに移轉し

勃の失地返還 ギリシヤ拒絶

【イスタンブール廿日同盟】エーゲ海に通路を求めるブルガリヤとギリシヤ間にかねて懸案のトラキヤ地方の領土問題は獨伊の東南歐調整一擲方針に鑑し、遂に妥協成立するものと期待されてゐたが、[illegible]

皇后陛下 大宮御所行啓

【東京電話】皇后陛下には廿四日午前十一時宮城御出門、大宮御所へ行啓、皇太后陛下と御對面、御懇談あらせられる旨二十一日仰出された

技術院と別個に 科學院(假稱)を設置

二十七日の閣議に附議決定

【東京支社電話】科學の[illegible]を進めるべく過般來企劃院で[illegible]一に加へた[illegible]、關係各省と折衝を續けた結果、成案を得たので、廿七日の閣議に正式に附議決定する[illegible]技術院、科學院の設立に伴ひ、[illegible]各省から兩院に[illegible]されるものは相當あり、これ等關係各省間の移管統合を通じて設立される技術院、科學院の設置は我國科學技術の上に劃期的大變革を齎すばかりでなく、文部省關係から各大學研究所が移管されるため、研究の自由と統制との間に微妙なる關係を生ずるわけで、政府は右決定を[illegible]關係省を調整する設立委員會を設け、兩院創設の具體的準備に萬全を期するが、順調に進めば來年一月おそくとも來年四月には開設されるものと見られる

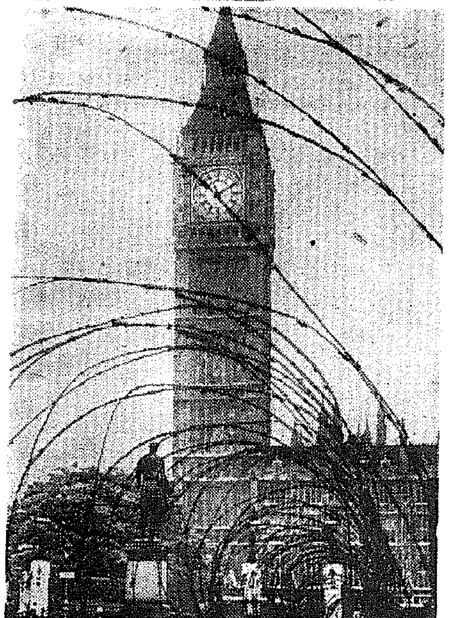

恐怖の都ロンドン＝國會議事堂時計台附近に張り繞らされた鐵條網

樞軸國の對歐阿策 獨伊會談で決定か

スペイン積極的に接近

【ローマ特電廿日發】スペイン内相の訪獨に續き[illegible]リツベントロップ獨外相のローマ訪問はスペインの獨伊樞軸へのより積極的な接近を物語るものと解されスペインを含む樞軸國のヨーロッパ、アフリカ政策等が今回の獨伊會談で決定されるものと見られる而して獨伊[illegible]の交換は廿日午後五時に行はれたムツソリーニ、リツベントロップ會談で大體の取決めが行はれ、ついで廿三、四日頃スネルスペイン内相のローマ訪問によつてイタリー、スペイン間の取決めが行はれるものと解されるが三國交渉が一致を見る場合にはベルリンに於て近く議定書が作成せられることとなり、もつとも右三國間の契約はスペイン、ポルトガル不侵略條約その他[illegible]問題の解決を以て始めて締結されるものであり、なほ若干の時日を要するものと見られるが 目下判明せるところではギリシヤ問題に關し、ドイツはイギリスがギリシヤをエヂプト作戰に利用せんとする場合、イタリーの[illegible]の行動の自由を[illegible]

スペインの參戰 一週間以内に切迫か

【ベルリン廿日同盟】[illegible]三相會談の内容については種々推測が行はれてゐるが、廿日當地消息筋から得た情報によれば會談はスペインの參戰問題を中心として行はれたものの如く、スペインの對英宣戰布告はこゝ一週間以内に迫つてゐる模様である

二十日も爆撃繼續

ロンドン地區を空襲

【ロンドン特電廿日發】ドイツ空軍は廿日夕刻ロンドン上空に侵入し、ロンドン東南部に多數の爆彈を投下した、英佛海峽方面は強い颶風が吹きつのつてゐる上に、颶風が發生して[illegible]潛水艦の海峽横斷は頗る[illegible]イツ軍の英本土侵入には極めて不利な狀態にある

【ベルリン廿日同盟】DBN通信發表によれば獨空軍は二十日午前[illegible]大險を[illegible]してロンドン地區テームス河南岸方面を襲撃し、[illegible]に對し多數の爆彈を命中させた又正午近く[illegible]の天候回復に乗じ、[illegible]は再びイングランド南部地方の[illegible]に向つた

主要地點に 爆彈

【ベルリン廿日同盟】十九日は大陸方面の[illegible]

重慶愈よ苦悶の態

週間戰況 敵軍全く無統制

【東京廿日同盟】支那派遣軍報道部發表週間戰況＝九月十四日以降本日に至るまでの支那事變戰況左の如し

八月 末以來北支において一齊攻擊に出で來つた敵はその後我軍の周密なる作戰により漸次潰滅せられ、また中支における北新四軍の消滅は[illegible]上の成果を收めて本週には殆ど大なる地上戰鬪は認められなかつた、八月末以來の結果に鑑みるに敵兵力には何等の[illegible]

却つて 國共兩軍の[illegible]を[illegible]し、或は[illegible]の防備に汲々たるなど恢收すべからざる[illegible]

トルコ各新聞紙が突如ブルガリヤ領有の正當性を強調し始めた點等かの重大申入れを行つたのではといはれる、他方こゝ二、三日來[illegible]トルコは東トラキ[illegible]よりブルガリヤはトルコに對し何ないかとみられてゐる

[illegible]つゝあることが窺はれ、彼我方面における重慶側の[illegible]宣傳等は逐に西南に[illegible]つて現はれるなど[illegible]ぬものがある、而して[illegible]

即ち [illegible]を呈してゐる

また 人心[illegible]

貴族院補缺選擧 北小路子爵當選

【東京電話】貴族院子爵議員補缺選擧は二十一日[illegible]で行つた[illegible]北小路三郎子が當選した

西班牙問題も協議

伊官邊語る

【ローマ廿日同盟】十九日からローマで行はれてゐる獨伊三相會談の内容に關しては未だ何等の發表も行はれてゐないが、二十日イタリー[illegible]は次の如く語つた今回の會談は樞軸の一般的協力問題中の極めて重要な部分を協議してゐる、會談は歐洲戰爭が新なる展開を示さんとしつゝある時において、戰爭の段階的に於ける問題について檢討を進めてをり、從つて現在のところその内容について公式發表を行ふことは不可能である、スペインの問題については獨伊兩國は同國の運命に對する一般的友好關係と重大なる關心をもつてをり、過般の[illegible]を通した如き[illegible]スペイン全般の問題につき考慮を拂つてゐる

三巨頭第二次會談開く

【ローマ廿日同盟】リツベントロツプ獨外相とムツソリーニ首相及びチアノ外相との會談は二十日も續けられることになつた三巨頭の第二次會談は二十日午後五時から[illegible]にて開催、[illegible]

米艦卅五隻歸着

【サンフランシスコ廿日同盟】十六日ハワイを出發したアメリカ艦隊の一部は太平洋方面[illegible]つゝあるが、二十日も十隻の米艦がサンデイゴに歸着、合計[illegible]二十一隻となつた、なほ海軍當局の言明によれば[illegible]サンペトロに入港してゐる

中共側業を煮やす

再び政府改造督促電

【香港廿日同盟】重慶來電によれば八月末延安[illegible]政府改造、人事行政の調整、外交方針等に關する四大要求を重慶に提示し來つた中共側はその後國民黨が延ばし[illegible]返答せず、[illegible]

北樺太勞働契約に調印

【モスコー廿日同盟】我が北樺太石油會社のソ聯人勞働者の勞働條件を規定せる新勞働契約は廿日モスコーにおいて北樺太石油會社代表[illegible]氏と東部石油勞働組合中央委員會[illegible]氏との間に調印された

右勞働契約は前契約の期限を更に一ヶ年延長し本年十二月一日まで有效とするもので、新たに一日八時間勞働制(前契約は一日七時間勞働)を採用しこれに從つて賃銀を增加される

ガソリン規正強化取締規則改正

【東京電話】商工省ではさきにガソリンの消費規正の根本的強化を決定、十月一日から實施せしめることになつてゐるが、この點については從來のガソリン販賣業者では種々不備の點があるところから、[illegible]取締規則を改正、卅一日公布十月一日から實施する

小林使節激勵會

【東京電話】蘭印に特派された小林使節を激勵するため南方各團體關係者は廿一日午後一時丸の内東京會館に參集『南方對策促進聯合大會』を開き、西村[illegible]、本多[illegible]、木[illegible]正、[illegible]等の諸氏が代表して激勵演説を行つた

湖北省政府改組

【漢口廿日同盟】國民政府の指導に依る湖北省政府では[illegible]府及び湖北省政府は漢口と武昌とに分離[illegible]とし、[illegible]湖北省政府を[illegible]しめると共に湖北省主席[illegible]從來の八名委員制を廢止し、參政補佐の任に當らしめると共に、これに[illegible]内に於て[illegible]

三橋警務局長 廿一日朝歸任

十六日以來[illegible]のため出張中の三橋警務局長は廿一日午前八時[illegible]歸任

―人―

◇伊藤京商理事 廿四、五日朝鮮商工會議所理事會出席のため廿一日京城出發

◇田村商理事 同會出席のため廿二日『あかつき』で京城發

◇八島正五郎氏 京商副理事 廿一日歸任

◇松原鐵道局長 東上中廿二日午後一時四十五分『あかつき』で歸城

◇當局特派副總裁 元山、咸興方面視察中廿二日午前八時三十分歸城

◇今村農林局長 東上中廿二日歸城

◇渡邊豐日子氏(朝鮮林業開發社長)廿日『のぞみ』で東京より歸城

時の錄音

×『米が帰れば[illegible]の現狀維持に[illegible]』佛のボードアン外相は、ハッキリしたことをいつてゐる。

×『米』の[illegible]を拒否した上は、最早何等の[illegible]を受ける筋合でない。

×それだのに、米は突と組み、[illegible]の[illegible]を使嗾して、何やかやとチョッカイに出たがる。

×[illegible]はヤンキーの[illegible]が外れてゐる。

×まあ待て。しばらく現狀を見つて、[illegible]後に出て來い。

×[illegible]から英[illegible]するなら、[illegible]の動搖や商權にも及ぼせ。

×[illegible]七割九分二[illegible]。

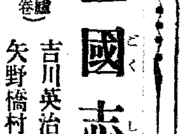

三國志 【318】

吉川英治(作) 矢野橋村(畫)

(出盧の卷)

清水は紅し (四)

[illegible]清水の流れは暗い。もし、晝間であつたら紅に燃えてゐたらう。[illegible]も[illegible]しは、[illegible]すでに再び起たない。

[illegible]逃げまどふ味方の兵も、[illegible]の[illegible]へ來て討たれた樣子である。[illegible]は、身一つで、漸く岸へ這ひあがつた。

すると、[illegible]の中から、

『父上ではありませんか』

と、[illegible]の聲がした。

[illegible]は、[illegible]の兵子である。一[illegible]の武士と共に、[illegible]も九死に一生を得て、逃げ落ちて來たのであつた。

『これへお召しなさい』

[illegible]は、[illegible]を[illegible]りて、自分の馬をすゝめた。

[illegible]は辭したが、[illegible]すぐ跳び乘つて、[illegible]は、[illegible]の馬前に中つて戰死してしまつた。

『わたくしに[illegible]はないでお落ち下さい。父上つ。あなたのお命さへ[illegible]』

あれば、何時だつて、[illegible]はできるんですから。私など[illegible]まくれずに逃げのびて下さい』

と、叫んだ。

[illegible]は、自分の筆で自分の[illegible]を打つて悔いた。

『かういふ良子を持ちながら、おれは何たる暗愚な親だらう。[illegible]の途にありながら、[illegible]つて[illegible]の[illegible]に、心を[illegible]はれたりなどして、思へば面目ない。――しかもその[illegible]が父に代つて[illegible]』

[illegible]

人蔘の名薬

◎純人蔘精腦 胃腸、内臓、神經、血統、強壯劑 十日分一圓 二十日分一圓 五十日分二圓 三十日分[illegible]

◎人蔘實母散 貧血、冷症、子宮、血の道の良藥 七日分一圓 十五日分二圓 四十日分五圓

◎人蔘の藥湯 一日分 三十錢 天下知らずにポカ〳〵する家庭温泉

有名藥店に有り内地にも無料で送る全國代金引換でも送る

京城府長谷川町 朝鮮製藥會社 電本局二〇九番

見る〳〵うちに伸張る新興都市

京仁の素砂 壽樂莊

一坪五円より 十六円まで

一割 百三十坪内外

現實的で適正且つ頗る低廉!

住宅地速賣

優待御案内 京仁線素砂驛前 本社案内所迄御越下されば直ちに御案内申上ます 復券御提示下されば汽車バス往復運賃現場にて御拂戻させて頂きます

御契約方法 御契約と同時に手附金として代金の三割更に一週間以内に内金三割殘金は登記と同時に申受けます

京城發(下り)		素砂發(上り)	
前	6,35	前	6,54
	7,50		8,08
	9,00		9,29
	10,30		10,49
	11,40		11,59
後	1,00	後	1,19
	2,30		2,48
	3,30		3,49
	4,50		5,09

取引銀行 安田銀行京城支店 朝鮮殖産銀行

朝鮮大西拓殖株式會社 京城府太平通南大門前 電話本局(2)四〇六〇番 三九三番 二一〇二番

大切なる家庭の創作 建築のすぐ出來る理想的保健鄕!!

速賣日 22日 23日 毎日午前九時開始

京仁間の心臓部、殷賑産業の發展根源地素砂驛より數分京仁バス(日興社)停留所前綠樹小丘南に開きみのりの秋清淨なる大氣一杯健康と生成を悦びあふ慰安鄕です

京城 梧柳洞 素砂 仁川 速賣地 至釜山

壯烈！銃後若人の大攻防戰開かる
南總督も騎乘觀戰

銃後若人の意氣を見せて二十一日午後二時から大京城一際に繰り拡げられる北國大攻防戰、京城道內男子中學校生徒、青年訓練所生徒、三千二十四ヶ所一万九千三百二十二名の若き力が集めて

實戰 さながらの攻防戰を展開するが、この日南總督は午後四時五十分龍山を出發、官舍に入りこゝから乘馬で統監府四二高地で觀戰、午後六時十分南軍本隊の陣地を進めて若人等を激勵する、中村軍司令官も二十一日午後五時半から龍山四三高地で觀戰する

廿二日第二日目の攻防戰は攻兵の飛行場に移り、廿一日午後十時頃から北軍は有力なる本隊の陣地を南でジリ〳〵陣地を擁護し攻勢に轉ずる、南軍は當面の敵と一時決戰を挑げ、速かに攻兵の陣地付近に後退、陣地を築き、また一方南軍は南方高地に一部を備へて敵陣の來襲を待つてゐる、北軍は敵を急迫、一隊は西大門三角地道を攻兵島へ、一隊は京城驛前から水原方面へ、他の一隊は漢江鐵橋へ進出、陣地を占領、相對峙の姿勢だ、夜間陣地占領準備などの小競合あり大部隊の衝突は回避、南軍は陣を持してゐる、午前六時頃は白つた、雨軍はジリ〳〵と大攻防戰は始まる

兩軍 攻防の歓聲を浴し午前六時三十分休戰ラツパと共に二日間に亙る大演習を終り、午前九時から講評、分列式等が行はれる、軍旗、銃劍の列は陽光に映え銃後若人の意氣はこゝに昂がる

土曜日の大花筵
滿洲からはる〴〵老人たち
"朝博の饗宴"つゞく

朝鮮日本の躍進しい力と興亞の全貌を收めた世紀の祭大朝博の會場には沸く様な花筵を延べて會期中最後の土曜日を迎へた休暇の廿一日、觀覽の溯れの中に八時開場のトップを切つて押寄せた團體客は朝の六十余、人の鎮、人の渦を描き入場は列く様にばかりだ、廿一日の日曜日の延日を控へ各館は更に明朗を彩して觀客の渦をあたゝかくまき込まうと準備へてゐる

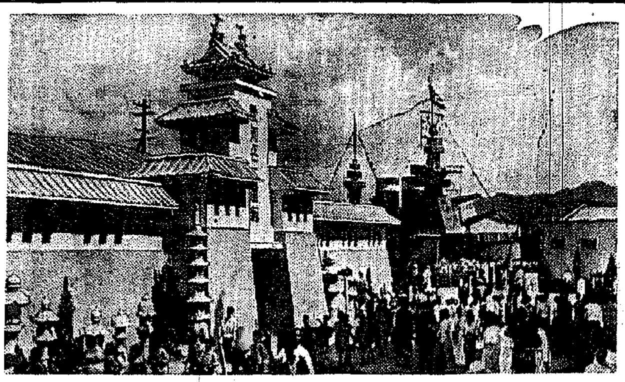
【寫眞＝朝博の賑はひ】

四日午前十一時から擧行する當日は皇軍の武運長久祈願祭を執行する外、午後三時から子供相撲を行ひ、同七時からは時局映畫等を上映する筈

北魏時代の石佛
北支下花園で發見
鳥居龍造博士再び燕京へ

【新京電話】昨年八月北京燕京大學に赴任した元東京大學教授鳥居龍藏博士（七〇）は一年ぶりに滿洲國に着、一人の日本人教授として北支那に於ける考古學的研究の熱のところ、廿一日朝入滿の博士夫妻、令嬢綠子、みどりさんを伴い興、研究にいそしんでゐる

ミヨシのワイシャツ

釜山 上陸、同朝釜山府驛前大廳で北行したが、左の通り語つた

燕京大學には千七百名位の學生に教授してゐる全部支那の人で日本人としては私の家族だけだ學校は風光の美しい公園の中にあつて、私の宿舍もその中にあるのだが、明媚な風光は上野公園以上で、赴任して一年ほどにな るがその間色々と支那の考古學資料の蒐集をやつた、昨年の暮には大同と張家口の中間にある下花園といふところで岩窟の中から一千五百年前の北魏時代の石佛を發見した、これは天人や菩薩その他のものが彫り込んである、丁度奈良の法隆寺や朝鮮の佛國寺のものと似てゐるが、それよりは遙かに古いものだ大同附近には北魏時代の古いものが多數あるが、下花園で發見されたのは初めてのことだ、最近では今年の四月から六月にかけて滿洲の鞍山附近で八百年前の契丹民族の遺品を發見したが、これは地下を掘つて中を作りそれに八角の石塀を廻らしたもので、その

石壁 には當時の風俗が見事に彫刻されてある、墓は百年前に埋葬せられたる形跡があるが八角の石塀等は朝鮮寺の石劃に似てゐる、これ等の古墳の發見で日本の佛教は北韓時代の佛教が朝鮮を通じて日本に入つたことが明かに現はれる譯だ

おみやげには 松の實飴

胸間に徽章
廢品回收の街の尖兵達に
來月一日から實施

廢品回收は國防資源の確保と國際收支を改善する見地から必要缺くべからざるものだ、わが國でも事變以來廢品回收運動に大童となり、金屬、繊維、紙等その他の回收に努めて來たが

家庭 の主婦たちは白紙を卸して廢品商に組合加入者に限り腕章を付けさせて各家庭を回收して歩く、許可商人と同時に、廢品を不正に持ち出して密かに賣り廻る不許可業者を取締ることゝなり、總督府では今回京城府（各道府）管內の回收業者全部に對し十月一日から腕章を着用させることになつた、京城府では府內に回收業者を統制して各組合員に入る者は腕章

腕章 を着用して營業とするので、從來の不許可業者は取締られることになつた

◇十月一日から許可業者は合組合一齊に腕章（直徑一寸八分のセルロイド製）徽章を胸に用ひることになつてゐる、徽章のない者には賣らないやうに

◇徽章には番號があるから、念のため番號を記憶しておいて若し不都合な行爲があつたならば京畿道廢品回收業者組合（電話光化門四一〇〇ノ一五）に通知すること

◇十月一日から買出人補助員（胸章五分の「補」の徽章あるもの）が巡回するから不都合な場合はこの者へ申出ること

◇公定價格は近く發表されるがその價格は內地同樣に新聞紙を除いて九・一八價格と大差なし

三ツ矢補血人參葡萄酒
保補滋 温血養飲料
發賣元 ミツ矢リース本舖 越後屋

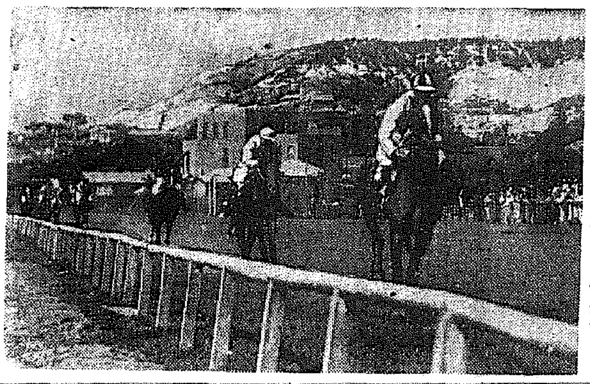
【寫眞＝第二レースの競り合ひ】

國債抱合せ第一發
第四レースに二百圓の大穴
新體制競馬始まる

新體制に衣替へて京城秋競馬は廿一日午前十時半白黒服馬のスタートを華々しく切つた、ファンは十時と共に前に詰めかけて早朝から早くも入場者

三千 を數へ、午後に至るや國債、金額の半休をドッとばかりに押寄せて午後一時頃には入場券發賣所の窓から五千枚の入場券が飛び出す盛況、殊に今回競馬は文字通りの適正競馬でいつものやうな派手な服裝も見掛けないのみか、馬券發賣者の品物もこの秋から廿圓限一となつたので、ぐつと上つて場內觀衆者も〝かはつた新時勢になりました〟とこもごも手持無沙汰の態——

初日第一競馬から第三競馬までの馬券賣上高は三萬八千六百六十圓に達し、第二競馬では百四十七圓、第三競馬では六十五圓の何れも穴を出し、いやが上にも人氣を煽る

午後 一時廿分第四競馬（鮮馬）に移るや勝馬、ダウンタ、ヒツショウ〟二〟出して〝ミスズ〟の馬券がへ、つひに〝ミスズ〟が勝つて二百圓と時ならぬ大穴をの國債附馬券が與へられた

惡德家主に鐵槌
本町署 家賃の闇擊滅へ

家賃統制令の網を潜つて暴利をむさぼり住宅難不足に喘ぐ市民を悩ませてゐるが、本町署では署內四百餘名の家主を廿日から一齊に調査して家主の不正を摘發すると共に不正の取締を一層徹底する方針であるが今回家主の不正を摘發さ

不正家主二人摘發

京城府櫻井町三ノ一六四番地商人當主は十四圓の家賃を無許可で五十五圓に値上、四十四圓の不正利得を得てゐたことを本町署に摘發された、また西四軒町一二七井上興太郎は二三の借家の家賃を三十五圓に値上、昨年十月から本年七月まで暴利を得てゐた外に借家の保證料その他も取つた

電車に刎ねらる

廿日午後一時十分頃京城府貞寺町四丁目停留所附近で京畿道楊州郡西面伸村洞某（六〇）は西大門行き電車に刎ねられ人事不省に陷り府民病院に擔ぎ込まれたが生命に別條なかつた

獨逸 力の源泉
ヒトラーユーゲントの指導者來る

來る十月十日午後一時五十分京城驛着〝大彈〟でヒトラー・ユーゲントの指導者たちであるドイツ青少年團國際部長ハインリッヒ・ユルゲンス氏以下五名の日獨青年團第一回交換使節團一行が京城に立ち寄る

訪日の 途次京城に立ち寄る青少年團のくろがねの力を築きあげた指導者たちの顔觸れはウイルヘルム・ダニエル（ポーランド）ルドルフ・ミンツェ（同）ハインツ・ローターミュンフ（ベルリン）ハンス・ペーター・シュムマー（ハンブルグ）ゲオルク・テイール（ロシヤ）等の六氏で、何れも廿五歲以上卅歲以下といふ若さ力と行動と鋼鐵とを誇るメムバーだ

一行を迎へる朝鮮聯合青年團では總督府當局と協力して十月卅日の日程を決定した、一行の滯在は僅か一日間の短時日で四日鍾路青年會で懇談會を開く、一行の京城滯在日程の日程決定は

第一日朝鮮神宮參拜、總督府、軍司令部訪問、第二日京城帝國大學校、城大、博物館、總督府教育研究所、帝王殿闘等、三、四兩日

金剛山 探勝、十四日午後四時京城發〝あかつき〟で

内地へ向ふ朝日の第一報は京城に報み入れる一行を歓迎少年團、各小學校兒童が出迎へる

見合寫眞は 本一で 鮮銀前

北鮮線不通

北鮮線上三峰、間鐵間の鐵路は廿日夜來の豪雨のため一部流失し開東不通となり、將來は徒歩連絡中であったが、豪雨の被害は一部で、目下復舊工事中であり全通の見込み

同驛は現在既に十名の被害者を收容してゐるが、將來は約五百の避難者を收容するものとして開設を急いでゐる

廿一日朝の氣象概況

沿海州はカムチャツカ、北支那方面西部の方から流れて低氣壓は日本海北部、北鮮沖、黄海南部に達し、文稜の大なものが內地の東方洋上にある、北支那は曇、南支那は雨、朝鮮は一般に曇つてゐる、內地は中部以西は曇つてゐるが、以北は晴れてゐる、鮮內の氣溫は一般に平年と大差ない

京城地方 【今晩】晴時々曇【明日】晴時々曇 今朝最低氣溫一五度八【昨日】最高氣溫二五度七・最低氣溫一四度四

仁川地方 【今晚】風弱く晴時々曇【明日】西の風晴時々曇

朝鮮大博覽會

電話（北町）	
二・一九六	三・四二一
二・二九一	三・四二四
二・三七一	三・四二七
二・八六五	三・四七一
三・〇二三	三・四七六

德水保育園設立認可さる

京城府德水町一三三番地德水保育園は今回認可を得て設立した附屬法人德水保育園に、事變當初から母親達の難儀を救ふべく事業中であつたが、廿日附で設立認可された

重役賞與も制限

【東京電話】インフレ抑制のため「これ以上かつ込んではならぬ」といふ聲が高まり重役さんの賞與にも一定の制限が加へられることになつた、これは國家總動員法第十一條の理に基く會社經理令によって決定されることになつたもので、重役の報酬も賞與にも一定の限度を決め、重役の報酬が從來の標準と比べるだけ多額とならぬやう、從來は經理法規定として、あまり多額な報酬を許可制とし、あまりに多額でも不許可となり、

この制限は會社はならぬものである、資本金五十萬圓以上の會社の重役に對しては株主總會の決議を得てかつ一定の限度を設けた法定營業率の範圍に據つて、五割の自由配當と定められた、例へば資本金額は二・九％と次第に低くなるやうにしてあるのは勿論である、これと共に退職金や臨時給與は許可制とし、その會社の實情に依つて定められることになつてゐる

また重役の賞與は元來が利益處分の場合にはもとより重役さんにも相當配分されるが配當と同様の節を採つたもので今回から許可制にすることを考へてゐるといはれる

台灣から北支へ 半日の旅の疲れ

會場內には各道その他の特設館の休憩所が隣く連つてゐるが、そこも滿員なのではみ出した觀客は、會場內外のあちこちで休んでゐるのが見られる

そこ此處の日蔭に新聞紙、風呂敷などをひろげて時局の大見物觀を開いてゐる「ちよつと台灣から北支へかけて半日の旅行をしたんでお腹がすきましてな」と滿喫してゐる、台灣館、滿洲館から北支館へ

ラヂオの芝居小屋

觀覽にあたりまで館を廻つて步くと急ぎ足で廻つてもたつぷり四時間はかかる、家族連れなどは夫々の一隅の空地のあとは紙屑などで相當汚されてゐるので、場內清掃人夫が箒手、箒をかついでソレあそこ、ソレこちらと轉手古舞だ

二人組である、そのラヂオ館の前「このラヂオはオラ方のうちよりでつかいが、やつぱり博覽會は人が澤山だから、こんな大きな機械でないと、聞こえんのだらう」「いやサ、あの雜踏の中で名物の放送がいるんだよ」「ハハア、さうすると今がラヂオ」

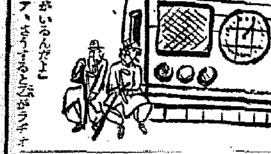

人が電氣ちらものにひつかまつて話をしたり、嬉ふためにあん大きな

第一線へ朝博便り

芝居小屋の舞台といふわけか、ラヂオ館を外側から見廻し時間のかゝる熱心な研究家二人組である

白いパラソルをかざした麗人が西館建國館の傍で行き交ふ人たちに筆と千人針ならぬ萬年筆と繪葉書を差出してサインを求めてゐる、繪葉書は博覽會の繪や出品物のあれこれ〝私の兄と従兄が今中支前線で戰つてゐますの、私の便りに博覽會を封じて送つてやりたいと思ひまして……〟

戰線の麗人なか〳〵の詩人口調、サイン蒐集をつくつてハイ〳〵

あす撮影競技會

總督の入賞品と賞る朝博に更に一層の光彩を添へ、また來場する全國カメラファンの希望に應へて、廿二日の日曜は朝博會場內において撮影會並に撮影競技會を催し、廣くカメラ愛好家の朝博を主題とした力作を募集することになつた

撮影參加者は入場券各部とし撮影物は場內及び場外を除く建物及び人物の中から、朝博は廿日推薦一名、特選卅名、佳作百名を選び十月五日發表の上、引續き會場に於て入選作品の展覽會を催す豫定である

賞品の數は一等金貨、十名、第二等十二圓、再製第二種、小型寫眞、第三號十九種の類、小型寫眞をそれぞれ〳〵キヂンと揃へ、雨も雪もそして〳〵も一步も通さないことゝなつた

加藤神祠の秋祭

龍山加藤神祠では例年の秋祭を廿

洋紙販賣價格
二十一日指定

廿一日洋紙品から洋紙の販賣價格が指定された

王子製紙のO模造紙は封度につき二十六錢三厘、模造紙は封度につき二十九錢四厘、中質紙は封度二十七錢八厘、同東洋模造紙は二十二錢九厘となつてゐる

和傘も指定

京畿道では廿一日內地和傘の販

オリオンペン
適度の彈力で 書き良く 强力で 永く使へる！
發賣元 東京日本橋通 丸善株式會社 京城本町二丁目

急性慢性淋疾に
リンダゾール 錠

キングレコード
傑作主題歌 婦人俱樂部連載
幾山河
唄 林伊佐緒 横山郁子
この名作主題歌をお聽き下さい
片面 松島詩子唄 純情の窓
¥1.85

桃屋の花らつきよう

寫眞 現像、燒付、引伸 改メ 千久佐堂

東邦企業社
住宅分讓 東小門外東山莊
月賦又ハ貸付販賣二應ス
京城府鍾路一丁目四八 京城府岩村町四九ノ一二

木箱ノ御相談は 大興木箱工場へ 電話（本）二八六九

感冒をひいたら
自主治療に 濕布劑 デルモライツ
卅分できく

時局レコードは 山口樂器店 電話本局②〇〇七三・二〇七〇番

必ず儲かる金融 帝國實業協會

トモヱ鉛筆

のむならノーシン！ 頭痛は苦痛だ

秋の整髮・整容は 舶來品を蹴飛ばす 國產"ゼット"に限る！
國產高級化粧料 ゼット
クリーム	1.00
ポマード	1.60 1.25
粉白粉	85
水白粉	1.45
ブリヤンテン	1.05
ローション	1.30
香水	3.95 1.95
口紅	1.35
頰紅	1.15
總發賣元 日東商事合資會社

謹告

江州名產赤大根櫻漬の豫約御用命承り居候處絕大なる御好評を博し御陰樣にて第一回（十一月中旬お屆分）御申込分は豫定數を遙かに突破致候間取敢ず本日限り御申込みの受付を締切り致すことゝ相成申候
紙上乍ら御禮申上げ旁々右謹告仕候

九月二十一日

京城三中井食料品部
櫻漬引受係

高麗人參精茶
體位向上 精力增進
一內地への朝鮮みやげに
合名 亞細亞貿易公司

ビクター 十月の傑作盤
ピアリャジン 露西亞民謠集
小夜曲
絃樂四重奏曲
荒鷲の歌
この他十數種發賣！
德山璉 隣組
全國隣組で大人氣！
國民進軍歌 文部省檢定濟 陸・海軍省 軍事保護院 選定
聖戰完遂への合唱！

〇〇戰線における最近の佐野周二君

學藝

春水代

水田春水氏畫

他力本願とは

上野興仁

此間二三の新聞に『他力本願を排して云々』の記事が出て宗内に一の問題を捲き起した。

記事の意味は他人の力に依存してはいけない、他人の褌で角力をとつてはいけないといふのであつて、私共にも異存はない。

然し不用意に用ひられた此言葉が『他力本願』を生命とする淨土眞宗の教義にとりて忍び難い傷害であることを知つてもらいたい。

陸軍大將や海軍大將の面前で『オイ大將この頃もうかるかい』とでもいつたら本物の大將はどんな顔をせらるゝであらうか。

『によつては男の子を坊主といふ本物の坊さんたる私の前で男の子の頭を撫でながらではあるが『この坊主はどうも悪戯で困ります』と、いはれてクスグツたい氣のしたこともある。

關係に頓着しない俗人が文字の習慣だけで『他力本願』の文字を誤用したとすれば果して平氣で居られるだらうか。

今日はそれ位どころの騒ぎではない。日本人が非國民呼ばはりをせられるにも比すべき一大關心事とでも云はうか、他力本願に非ざる個人の努力も出來ねば國家の打開も出來ぬ、他力本願の習慣のみ人類が淺薄にする其一つの光明と信ずる中心問題を、全面的に否定せらるゝことはこの上なき人間の侮辱である。『話せば解る』と、木部はピストルを突き付けられながらいつたといふ、だが話す時間も與へられず、あたら國士は死んで行つた。私共には説明する時間が與へられてゐる。

他力とは佛力、本願とは佛の衷心の誓願である。佛は一切衆生を濟度せんとする根本的の誓願を何し、しかもその誓願を果す絶對の力を保持して居らるゝの意味である。されば佛を見出した者はその絶對なる威神力に安住して、難問の解決を得るのである。

然し佛とは如何なるものか、佛は何處に居るのかの問題を生ずる。此問題の解決は實に容易でない。古往三千年、釋迦以後の偉傑の血の涙ある苦行は實に本問題の究明にある。

親鸞聖人は本問題に關し、私共の身佛は自見せらるゝ唯、聖人の教を通じてのみ吾等凡夫は佛を知ることが出來る。

佛とは十方衆生の未來であつて、いかなる國、いかなる場合でも何ものにも捕へらるゝことなく、惠みの光を吾等に與ふるものである。

宗教的實體は可見ではない。風は見ることが出來ないが、動きを見て存在を知ることが出來る。木の葉が動いてゐる、草が靡いでゐる。そこに風の姿を眼ふ。家庭を見よ、社會を見よ、國家を見よ。そこに働いてゐる成立の根本實體は佛の心なびかせてゐるのではないか。といつたばかりでは解りにくい人もあらう。

家庭の成立は親が子を愛する根本意が土台ではないか。親は子のために自分の欲望を抑ち、時をかけて愛してゆきたいのが本心である。世には子供を愛し得ない不孝な親がないではないが、それは全く例外である。之れも愛し得ない原因が消滅するならば、必ず愛して行くことに偏差を見出すであらう。即ち親は子を愛して行くのが根本の本能なのである。他力本願なのである。

又國家としては、特に吾が國に於ては、國家以來の統治政は民の幸福を中心として行はせられてある。外國の中には治者の繁榮のために國民の利益を犠牲にしたのがある。現在にもある。さうした國家は必ず滅びてなり、又滅びつゝあるのである。吾が國が全世界に只一つ二千六百年といふ歴史を持し、將來千代に八千代に榮え行くと斷言する所以は、決して國民の努力がさうあらせたのでなく、民の幸福をのみ念じ給ふ世々の天皇の大御心が然るのである。吾々國民よりすれば他力本願である。

又畏れ多いことであるが、日清日露の兩役に賜はつた御詔勅を拜すると、その劈頭に『天佑を保全し』或は『天佑を保有し』と仰せられ、天の佑けを離れさせ給はざることを、他力本願を信ずる吾共にとり此上なき尊さを以て仰がずにはをられないのである。

親が供が命がけで御奉公してくれるからとて子は親の恩に回報する感なくして勝ちるべき筈がない。戰の勢聚に歸服した國體の行が常に發現されて來ねばならぬ。それが信仰ではないか。

文者や國民が國家に盡し來る居合の精神も、他の國でいふ如き報酬要求ではなく祖先以來子々孫々に至るまで享け來る恩寵に報い奉らむとするところにある。

見よ、この三、五年における我が國の爲めに捧げての殉私奉公の姿を。吾等の若き同胞は、勅命のまゝに支那四百州を縱横し、勇ましき犧牲者をも出したが、難ち大國の萬一に報じ奉つたことを喜んでゐるではないか。又殊勲者の現實を見よ、あらゆる困難を克服して起ち上つてゐる中には、祖先以來の觀念を失ふものも出る。或は職業を放棄し生活の方途を失ふ者も出る。恩でのもに、日本國民の務がある。吾等は他力本願に感應した姿が此處にも見ることが出來る。

吾といへば私の家庭に限られ、國といへば吾が國家に限られてゐるけれども、自己のためにせず、他のために盡して行く姿の本となつて、此現象を見出すことは全宇宙を貫き、時間を超越し、いかなる場所に、いかなる事物にも例外なき眞理であることを顧みて……

明滅燈

映畫技術者

日本に映畫が輸入されたのは明治三十年頃だと聞く。朝鮮に映畫が入つたのは何年頃か記憶がないが、極く最近のことである。かゝる發展の過程に於て、朝鮮も内地に準じて朝鮮映畫令、ついで朝鮮映畫令施行規則の發令を見た。また、その間これに前後し、總督府指導のもとに朝鮮映畫協會が誕生した。これは映畫技術の向上を圖り、且同會員の親睦を目的としたもので、映畫法令及び映畫に關する諸般の問題を研究すべき業務を行ふが、これは映畫技術の向上を期するもの……よう【朝鮮映畫技術協會長】

辻本史邑書道展

廿六日から三中井

現代書道界に名高く既に數十萬人を世に送つた習字指導の大家、書道界の泰斗である辻本史邑氏の書道展覽會が廿六日から廿九日までの四日間、三中井六階に開催される、けだし京城では珍しい書道展として來る書道ファンの待ちかけた形であり、京城としては珍しい催しである

今回出品されるは行書、草書の他四君子畫その他も含み約五十點に及ぶが、御物の拝觀をはじめ多くの後援者の力によつて實現したもので、早くも矢鍋永三郎、鶴原定吉郎、松本誠、穗積大昌、富永文一氏等六十名が發起人となつて後援會は始めたが既に一日に宣せられてゐる【寫眞＝辻本史邑氏】

不撓續線

早出競爭

早出勤の競爭といふものは、なかなかよきものである。

九時出勤といふのに、八時に出勤して戰い罷はなく、朝の眠みきつた顔で机に向ふだけでも、それだけ能率はあがる。

朝飯をして、あわてよためきながら飯を搔き込んで、滿員電車で氣分をいらくさせながら、さて、ぎりぎりの時間に出勤した時の氣分の晩さはいふまでもなく、況して、定刻より遲れて顔を出すバツの悪さは察するに餘りがある。

そこで、早出競爭といふのが始まつたが、誰も負けるのは嫌ひだから、少しでも早く出勤しようと馬力をかけた結果は、七時卅分に出て來た男があつたりして、九時出勤といふのへ、もう八時前には全部出勤するといふことになつてしまつたのである。

それもよい。

ところが、けふは一番になるだらうと、七時四十分頃に出勤して見ると、皆揃うんや、一番最後だつたといふやうなこともあつたので、無駄な競爭はやめようぢやないかと、誰いふとなくいひ出されたが、依然として早出競爭はつゞけられてゐる。

どうせ出勤前などには、家にゐても邪魔まつた仕事が出來る譯ではないから、主人が早く家を出てくれゝば、あと片付けも捗どるといふ譯だから、どこの細君も、早出勤の尻押しをしたからである。

新映畫紹介

牛島の春

事前檢閲通過

朝鮮總督府の事前檢閲作品『牛島の春』が遂に通過した……三廣氏が撮影してゐる（京日文化館廿六日まで上映中）

新映畫評

『宇宙を翔る』

京日文化劇場上映

文化映畫

獨逸ウーファ社の文化映畫『宇宙を翔る』全五卷——これは天文學史における學說の變遷を總括し、月及び太陽の觀測を説明し、ついで太陽系の起源と將來について天文學上の所說を説く映畫である。トレミーからアインシュタインの今日までに到る學說を通して宇宙の諸問題を解明し、最後に遠い恒星の世界にまで觀客を導く。天體の距離もこの映畫に現はれては僅か數尺に過ぎず、神秘な宇宙の謎を解き、その好奇心を科學的に充分滿足させてくれる

○京城寶塚劇場（廿五日から廿七日まで）▲廿世紀フォックス作品、ヘンリー・キング監督、スペンサー・トレシイ、ナンシイ・ケリイ主演『スタンレー探險記』▲特別アトラクション『松島詩子とその樂團』

○浪花館（廿五日から廿九日まで）▲新興京都作品、山根壽子主演『ハモニカ小僧』▲ユナイテッド・アーチスツ作品、ローランド・リイズ監督、ロバート・ドーナット主演『戰慄王』

○明治座（廿六から三十日まで）▲ワーナー、ブラザース作品、マイケル・カーティス、ウイリアム・カイリー監督、エロール・フリン主演『ロビンフッドの冒險』

○京日文化映畫劇場（廿七日から十月三日まで）▲日本ニュース▲RKOパテーニュース▲パラマウントニュース▲文化映畫『海底の幻想』二卷▲アサヒホームグラフ▲漫畫映畫『玩具の力』

○和信映畫館（廿七日から十月三日まで）▲日本ニュース▲パラマウントニュース▲漫畫『炎の謎』▲文化映畫『日本少年』▲紀元二千六百年▲ホーム・グラフ

○若草東寶劇場（廿九日から十月五日まで）▲東寶作品、大都映畫作品

○喜樂館（廿二日から廿五日まで）▲日活京都作品、伊澤一郎、日活多摩川作品

○京城館（二十四日から二十八日まで）▲新興京都作品

映畫だより

◇多摩川會　九月廿一日（日）午後一時から三越社交室で開催。

◇演人社報會九月例會　廿四日午後一時から本町二ノ三三喜代子氏宅で開催、諸氏一同待ち居

◇西住戰車長傳　大船吉村公三郎監督の『西住戰車長傳』は一年越しの撮影で撮影中であつたが、左の主要配役が發表された

西住部隊長（佐分利信）細川大尉（近衞敏明）中國人（上原謙）…

◇田園の母　日活多摩川は日活京都撮影所を北村小松原作『田園の母』で映畫化するが、これには遠藤信長（片岡千惠藏）が主演する

◇織田信長　日活京都マキノ正博監督と片岡千惠藏のコンビ作品『織田信長』と決り、目下比佐芳武が脚本執筆中

◇荒木又右衞門　松竹京都が今秋の大作として映畫化する比佐芳武脚本『荒木又右衞門』は大曾根辰夫監督が監督、坂東好太郎、高田浩吉らで開始

◇鐵の愛情　多摩川伊賀山正徳監督の新作『鐵の愛情』には日活管絃樂團の演奏をするクラシック音樂の演奏場面があり、ベートーベンの第五シムフォニーを中心に演奏する事になつた

今晩のラヂオ

六時 お話と歌謠（東）小島時久▲六時廿五分浪曲（城）山中酒三郎▲七時廿分國民歌謠（東）▲七時四〇分演藝（東）▲八時ラヂオ小說（東）▲八時五〇分ラヂオドラマ（東）▲九時卅分朗讀（東）和田アナウンサー

續快男子（184）

大島伯鶴（演）　今村恒美（畫）

おくらの實母

今は細川家に入ることとなつたおくら、を雇主に、友人として村井家族が一切の世話をやき、掃身の長吉や大島嘉七郎、仁禮伊九郎、瑞方嘉一郎、それに當惑嘉子、花子の瑞穗が揃つて御禪へ顔を出しました。

「先生、承れば文藏殿へお歸りのことで、何でございませう、いつれお招び下さいませ」

『ホウ、お前さんも大陸へ渡りたいといふのか』

「ハイ、それは私の樂みが」

いります、岩師の戰線に伺ひまして私の生れた時の事も知り、母がこの世にゐるものだか、どうかして尋ねて見たいと存じます」

「……よう言つた……」

「あの子供の時に聞かされてきたのでせうか」

京日本社汽船出帆

朝鮮郵船仁川定期出帆

京城寶塚劇場

二十五日ヨリ二十七日マデ（三日間）

キングレコードの花形歌手

松島詩子と

その樂團（名餘二十一行一）

明日曜日・明後日祭日には是非とも

九時半開映

娯樂百パーセントの城寶へ

廿世紀フォックス作品　スタンレー探險記

京日　風雲將棋谷

ピチピチとした若肌

ほんのちよつぴりで美肌効果百パーセント……

ヨウモトリック

薬用

潮尾喜商店化粧品部

食慾素

わかもと

胃腸の働きに活力を與へ、消化を助ける

シッカロール

アセモ・疹に

性病科・皮膚泌尿科

宇野醫院

黄金町三丁目電停角北入

本品は學理に基き毛根に活を入れるビタミンF配劑

メデカ

ポマード

毛根に活を入れるビタミンF配劑の

タバコのみの

齒磨スモカ

内線の煙草のみ！といふのがあるスモカ使はぬ煙草のみの心情をいふのである

齒磨化粧品

定價十五錢

大阪 壽毛加本舖

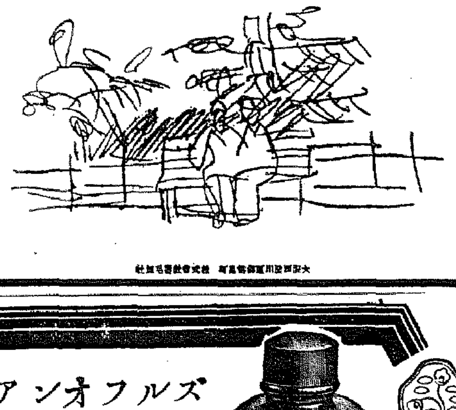

スルフオンアミド劑

四基の出現！

安全確實になつた

化膿性疾患治療！

ASTAPHYL

アスタフィール

錠

劃期的新化學療法

四基＋一基スルフオンアミド劑

■スルフオンアミド劑が化膿性疾患に對し廣範圍且強力な治療効果を上げてゐることは今更贅言を要すまい。從來のスルフオンアミド劑は一基か二基かであつた。そして粗惡なものほど激しい副作用が伴つた。その爲服用不能に陷る患者も尠くなかつた。この缺點を除去すべく研究の結果生れたものが弊社の創製にかゝる四基化合體である。これに依つて二基化合體の効力が増強されると同時に前記副作用は殆んどなくなつたのである。

■アスタフィールは慢性尿道疾患並に葡萄狀球菌疾患に特効ある前記四基化合體ノイジロン○・一五瓦に配するに急性尿道疾患並に連鎖狀球菌疾患に特効ある一基化合體スルフアミン○・一五瓦を以てし、二種の藥物配合の相乘作用に依る効力の倍加を覗ふと共に凡ゆる化膿性疾患に對應せしめた完璧最高のスルフオンアミド劑である。

適應症■急性淋疾・慢性淋疾・丹毒・産褥熱・敗血症・中耳炎・化膿性外傷・肺炎・盲腸炎・齒槽膿漏・面疱・蓄膿症等

藥價低廉　三〇錠入　三圓五〇錢　六〇錠入　六圓

★資生堂藥品部へお問合せ下さい

發賣元　東京・銀座　資生堂

製造元　東京芝浦　同仁製藥株式會社

各種資金の蓄積高 一億三千四百萬圓 前年同期比増三八%

銃後國民への協力は部下の緊急[illegible]たるに鑑み總督府では貯蓄の奨勵強化に全力を傾注してゐるが、本府財務局が調査した本年四月一日より七月卅一日までの間における各種資金蓄積状況調査によれば官民一致の大努力に協力してゐることを如實に示してゐる、即ち各種資金の蓄積步合中[illegible]の資金は七百七萬七千圓にして之を前年同期に比すれば二百六十九萬六千圓即ち六十パーセントの増加を示してゐる、而して銀行預金、金銭信託、郵便貯金、金融組合預金、無盡掛金、簡易保險積立金及び生命保險積立金、國債等貯蓄部品の合計は一億三千三百九十六萬一千圓に達し之を前年同期の九千六百七十四萬圓に比すれば實に三千七百二十一萬一千圓の増加(三八%)となつてゐる、内譯は次の如くである

各種資金蓄積状況 (單位千圓)

	自四月一日至七月卅一日	同前年	步合
銀行預金	[illegible]	[illegible]	[illegible]
金銭信託	[illegible]	[illegible]	[illegible]
無盡掛金	[illegible]	[illegible]	[illegible]
金融組合預金	[illegible]	[illegible]	[illegible]
郵便貯金	[illegible]	[illegible]	[illegible]
簡易保險	[illegible]	[illegible]	[illegible]
小計	[illegible]	[illegible]	[illegible]
生命保險	[illegible]	[illegible]	[illegible]
國債等	[illegible]	[illegible]	[illegible]
合計	[illegible]	[illegible]	[illegible]

工組中央會 常務理事會

朝鮮工業組合中央會では來る十月十日午後一時より太平通商工會議所において第一回全鮮常務理事打合會を開催し、左記事項につき協議することとなつた

一、本府の指示及び注意事項

一、[illegible]

十五年春蠶狀況 本府農林局調査

本府農林局調査による昭和十五年春蠶狀況は[illegible]

新體制に即應し 會議所を新編成 十日總會で正式決定

朝鮮の[illegible]新體制を[illegible]する京城商工會議所理事會は十九日午前十時から午後六時まで討議を重ねた[illegible]

金組理事協議會〔第二日〕

金融組合理事協議會第二日は[illegible]

一部會

二部會

三部會

綿輸聯合併 正式に承認

【大阪電話】日本綿糸布輸出組合聯合會では廿日大阪綿工會合會館で總會を開き[illegible]

議員選擧法は職能代表とならう 田川朝商副會頭談

農地國家統制法令 「管理令と價格統制令」

價格統制令要旨

土地賣買事例調査

特殊區域の設定

合成タンニン増産打合會

合成タンニン増産打合會は廿五日午後一時より總督府第二會議室に於て開催、合成タンニンの[illegible]

鴨江水電定時總會

鴨綠江水電では來る二十五日午前十時より京城本社において定時總會を開き左記の件を付議する

貯銀諸勘定殘高

朝鮮貯蓄銀行本店十五日現在諸勘定殘高左の如し(單位圓)

ソ聯米棉買附

【ニューヨーク二十日發】最近ニューストンにおいてソ聯は現物綿の買付を行つてゐるが、これは一九三五年以來初めてのことでその買付高は既に一萬八千俵に上つてゐる[illegible]

株式 賣物薄に底堅

深追ひは禁物

雜株は軒並安

短期新東大引

明治街錄音

株式利廻表

朝鮮賣物出來値

會社ニュース

篠原機械買收 爭奪戰熾烈化

ヒューム鋼管北支に進出計畫

現株仲値

日本生糸リオンに入荷

債券市況

東京國債

一般商品市況

京日卸賣物價

鮮魚青果市況 (京城府中央卸賣市場調)

鮮魚 果實 蔬菜

株式 朝取短期 大阪短期 東京短期 大阪長期 外國電 大阪電

藤本ビルブローカー證券 京城支店 黄金町二

安東證券 朝鮮取引所取引員 社長 高良禮一

内海清藏商店 短期 現株 延米 正米 營業案内送呈 株式週報送呈 京城明治町

株 マルダイ取引店 朝鮮取引所證券取引員 京城府黄金町二ノ一九九 電話 3536 6534 4907 7081

大原證券會社 京城府明治町二丁目 代表電話本局五一

山本源作商店 京城府明治町

東亞證券 短期部 現物部

三和株式現物店 京城府明治町二丁目

三田原秋三郎商店 長期・短期・實物 朝鮮取引所證券取引員 京城府黄金町二丁目

鴨谷汽船出帆

朝鮮郵船定期 仁川より青島・上海への最捷路

阿波共同汽船出帆 嶋谷汽船株式會社 野口商會

浪花館 東寶映畫 暴るゝアメリカ艦隊 女の街

大陸劇場 女性の覺悟 松原千加士とその樂團

京劇 私はお嬢様 細川血達磨 文化映畫 ニュース

若草劇場 ニュース 撃忘千 化映畫

京城寶塚劇場 ニュース 風雲將棋谷 スタンレー探檢記

明治座 驛馬車 竹の唄 くろがねの力

京龍館 ニュース 泣き笑ひの天國 新女性問答

京日文化映畫劇場 宇宙を翔る

中央劇場 家 密 秘 の 庭

喜樂館 鞍馬天狗 ニュース 大金剛山の譜

朝日座 林靜一

和信映畫館 アジアの故郷 シューベルト 傑作集

京城日報 朝刊 朝夕刊共十二頁

蒋逆病を押して出席
臨時國防會議を招集
内容は對佛印問題

【香港二十一日同盟】重慶來電によれば國防最高委員會は二十日夜臨時緊急會議を招集、過般來病[illegible]の蒋介石も病を押して出席、參會者は何應欽、[illegible]、張群[illegible]等で長時間に亘り重要協議を遂げ深夜に及んで散會した、會議の内容は嚴秘にされてゐるが、雲南及び廣西の佛印國境方面における支那側の軍事措置並に外交措置について重要決定を遂げたものと解されてゐる、なほ何應欽は今明日中に重要使命を帯び昆明へ飛ぶ筈

保安隊の退役延期
昆明行營兵力擴充に汲々

【香港二十一日同盟】昆明來電に依れば昆明行營は九月末日を以て滿期退役となる保安隊員の服務期間を六ケ月延長する旨十九日附發令し兵力擴充に汲々としてゐる、又軍事委員會は在昆明の重慶側各種軍需機關を統合して之を兵站、運輸の兩種に分ち、昆明行營の指揮下において軍需輸送の強化を圖ることゝなつた

雲南邊境に備へて軍令の統一を圖る

【香港二十一日同盟】[illegible]によれば、重慶軍事委員會は今回[illegible]を[illegible]司令に任命、第六戰區司令長官[illegible]の指揮下に置くことになつた、右は雲南、廣西邊境方面の防備に備へ重慶側が軍令の統一を圖り、廣東西部、廣西西部に於ける防備を強めたものと見られる

聯銀總裁汪時璟氏 十月初旬訪日

【北京廿一日同盟】中國聯合準備銀行總裁汪時璟氏は、十月初旬北京發訪日の途に上り日本朝野から北支金融に對して與へられ[illegible]

秋田、中野兩氏首相訪問

【東京電話】秋田拓相は、二十一日午後四時、中野正剛氏は同四時[illegible]夫々首相官邸に近衞首相を訪問新黨問題につき懇談した[illegible]

二千の敵を潰滅
忻口鎭西方で激戰

【太原廿一日同盟】[illegible]部隊は忻口鎭西方二キロ上社村附近に潜入した敵第廿一師第二團の約二千を殲滅すべく、去る十八日拂曉の月明を利して猛攻撃を開始、激戰の結果十九日これを完全に撃退した、敵の遺棄死體三百七十、その他死傷者多數の見込で鹵獲品も多數に上つてゐる

英租界の現銀賣却

【天津廿一日同盟】[illegible]

斷雲を衝いて山岳を越え南支を行く海軍機(海軍省甘下)電送

滿支間の國交上に一新段階到來を示唆
協和會協議會で張滿洲國務總理が言及

【新京廿一日同盟】滿洲國政府は南京國民政府に對し絶大なる同情と全幅的協力を惜まざる態度を持してゐるが、南京政府と日本政府との國交調整も近く確立を見るべく期待される折から張總理は二十一日の協和會全國聯合協議會に於て滿支關係に言及し、日支間の國交調整の進捗と共に滿支間の正式國交回復も實現を豫想される旨を明かにしたが、右は滿支國交上一新段階の到來を示唆するものとして注目される【寫眞=張國務總理】

協和會第七回全國聯合協議會 きのふ擧行さる

【新京廿一日同盟】協和會第七回全國聯合協議會は[illegible]

ヒー卅八型新鋭機米會社で製作完成

【バーバンク(カリフォルニヤ州)廿日同盟】ロツクヒード飛行機製作會社はかねてより陸軍用として[illegible]

英人スパイ、ピータースに懲役八年の判決言渡
香港本部に通報事實露見

【神戸電話】兵庫縣外事課では去る一月十七日神戸市山本通二ノ二英人ヴィ・ピータース(四六)を軍事スパイの嫌疑で留置、神戸地方檢事局生島檢事、中島豫審判事等が鋭意取調べ中であつたが、軍事、經濟狀態等各方面に亘るスパイ行爲が明かとなつたので廿日神戸地方裁判所で懲役八年(求刑十年)の判決言渡を行つた

表面貿易商を裝ふ

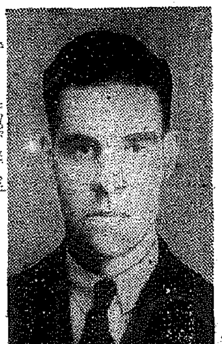

八月にはスパイ連絡のため香港に赴いた事實が露見し、更に[illegible]

【寫眞=ピータース】

獨機倫敦住宅街空襲
廿一日早曉市民の夢を破る

【ロンドン廿一日同盟】ドイツ空軍は二十一日早曉に至つて又復ロンドン上空に現はれ、イギリス地上砲火の幾線を潜つて市内の爆撃を開始した、ドイツ機から投下された照明彈が燦然たる光を放つてロンドン全市を照し出し市の中心地區に多數の爆彈が投下され、この爲高級住宅地帯の各所に大火災が起り[illegible]つてゐる

英機大編隊 獨西部空襲

【ベルリン二十日同盟】[illegible]

透雲光線を使用 視野を確保す
獨機完全に惡天候を克服

【ニューヨーク廿日同盟】U・P[illegible]

小林同盟支局長 釋放さる

【シンガポール二十一日同盟】去る八月四日英國官憲の無法拘禁を受けたシンガポール同盟支局長小林猪四郎氏は二十一日午前十一時四十九日振りに釋放された

小林氏語る

【シンガポール廿一日同盟】[illegible]

諸施設の對米許與
數年前に諒解濟み
ロイター報ず

【ロンドン廿日同盟】ワシントンにおけるハル國務長官、ロシアン英大使、ケーシー濠公使の三者會談に關連し[illegible]特定施設の使用を米國海軍に許與したとの報が一部方面に流布されてゐるが、右問題に關しロイター通信は廿日次の如く報じてゐる

英濠當局は極東における米國との協力につき[illegible]共同の利害關係を持つてをり、兩國政府は既に數年來共同步調をとり英米併行政策を確立してゐる、この意味において英國はその諸施設中米國の利用を許し得べきものについては既に數年來極東情勢の推移に鑑み米國が要求したならば何時なりともその利用を許すことゝなつてゐたのであり、現在も何等その點變りないとの見解を持してゐる

東條陸相參内

【東京電話】東條陸相は二十一日午後一時五分宮中に參内、天皇陛下に拜謁仰せ付けられ、所管事項に就き委曲奏上種々御下問に奉答、同二時四十分退下した

朝鮮米の管理制度は
歸任後に發表
滞京中の湯村農林局長語る

【東京支社電話】[illegible]

今回は自發的に東上したので直接的に用件があつた譯ではない[illegible]

現在の方法を[illegible]

大政翼賛會の役員
人選發表は來週に持越し

官吏の[illegible]

東亞建設國民同志會結成

鮮内合成染料統制
十月一日から實施

生必品小賣商 地區商組に再編成

外務省辭令

在外武官異動

杉山大將東上

西南北

丸善の新刊及改版

機械製圖 藤井義信著 新刊

北支鐵鑛硫黄鑛資源 門倉三能著 新刊

滿洲歷史地理 南滿洲鐵道株式會社歷史調査報告 復刻版

陸運問題研究 島田孝一著 新刊

保溫材の理論及實際 岩杉松三郎著 全訂改版

發行 丸善株式會社

イカリソース
日本ソースの王様
五分の一にて充分 普通ソースの

社説 精動聯盟の新意義

新政治體制の樹立、すなはち大政翼賛運動および大政翼賛會の實踐化とともに、内地においては、精動聯盟の發展的解消が既に確定をみてゐるが、朝鮮精動聯盟が、内地のこの解消問題とは關係なく、從來の獨自な立場を益々強化し、半島精動運動の中核として發展強化されてゆくことは、さき頃の川島總督および川岸理事長の言明によつて明かにされたのである。また理事長の[illegible]は、新政治體制に順應すべき半島の新體制について、政府當局と協議のため目下東上中であるが、來月初旬、同總長の歸任を俟つて、同聯盟が時局の推移による新生活體制に適應するため機構を更に擴充強化することも既に傳へられてゐる。

◇

半島における各種團體の[illegible]が、内地の國策に順應併行して[illegible]されるべき場合のあるとはいふまでもなく、精動聯盟もまた内地のそれに順應して結成されたのであつたが、内地の國民精動聯盟が、結成以來政府との連合に[illegible]いで幾度か改組され、また[illegible]種々の批判をうけ、「屋上屋を架す」の非は一時國民に對する命令機關のごとく用ひられてゐたのに比べ、半島における精動聯盟が、その組織において、また官民一致の運動實踐において、強かに實踐力として實績を挙げつゝあることは、識者によつて[illegible]もされてゐるのである。したがつて、半島において[illegible]にある精動聯盟が、内地の[illegible]に追隨せぬのみでなく、更に進んで組織を擴充強化し、[illegible]の總力[illegible]に向つて新體制を[illegible]する[illegible]がこの聯盟の現狀と半島の特殊性を分明強調した點においても、時宜に適してゐるとともに、同聯盟の實務が愈々上昇してきたといはねばならぬ。

◇

しかし茲で一言を要すべきは、從來、内地に關聯して半島に實現をみた施政[illegible]は、内地における[illegible]をそのまゝ半島の[illegible]に移す傾向の[illegible]らしくないことである。その[illegible]この度の精動[illegible]問題にみることが出來るともいへる。

[illegible]のごとく、半島の精動[illegible]も、その[illegible]の一節を[illegible]たとはいひ難く、[illegible]によつて所謂「屋上屋を架す」の[illegible]を與へられもしたのであるが、内地におけるその[illegible]の[illegible]は半島の實狀において必ずしも一致をみなかつたのである。このことは獨りこの度の精動問題の場合だけでなく、半島在住者の特に[illegible]べき[illegible]であり、また精動聯盟がそれを明かに[illegible]し、半島における獨自の立場を取つたことは、[illegible]もつ半島における今後の新[illegible]體制とも關聯させて[illegible]れ、そこに一つの新しい[illegible]が[illegible]されるのである。

配電國家管理遂行上 三試案採用に決定

廿日電氣廳で審議終了

【東京電話】電力國家管理の完璧を期すべき配電國營案については村田遞相、山田次官の間で審議されてゐたが、大體成案を得たので、十九日夜より廿日にかけ遞信省長官以下各部、課長出席、審議の結果左の如き[illegible]

第一案 日本發送電を改組し、全國一社の發送配電一貫經營の特殊會社を設立し、これを更に全國を數ブロックに分つこと、而してブロックには日本發送電の支社を置き、遞信局以下の役員を配置し、同地方の發電力及び配電事業を統轄す

第二案 日本發送電を解消して別に發送配電一貫經營の特殊會社を設立し、全國各地の配電會社及び他の發電事業會社を合同合併し、全國一貫經營の特殊會社を設立すること、遞信局以下の構成は前案に準ず

第三案 發電と配電とを分離し、發電は現行電力國家管理法を強化し、本發送電は日本發送電の經營とし、配電は全國一社の經營とすること、遞信局以下の構成は前案に準ず

第四案 發送電の全國一社經營案は[illegible]、配電は全國を數ブロックに分ち特殊會社を設立す

第五案 九州、四國、中國、東北、北海道の地區は發送配電一貫經營の特殊會社を設立し、その他の本州、中部地方は發電と配電とを分立し、發送電を一社經營、配電は數ブロックに分ち特殊會社を設立する

ことにつき種々審議した結果、第一案は日本發送電の現[illegible]より見て[illegible]、第二案の[illegible]のみ[illegible]であり、又第三案[illegible]、第四案は[illegible]であつたため[illegible]となつた、而して[illegible]統制第二段の全國[illegible]一貫の[illegible]と地方ブロック[illegible]を[illegible]することとなつた

第二回東亞協同組合 連絡協議會開催

廿二日金聯で開催

[illegible]を含めた全日本の協同組合運動の一大飛躍に伴ふ新體制に即し、各外地組合の協力提携を[illegible]ため、東亞協同組合連絡協議會[illegible]大ホールに開くことになつた、[illegible]二十二日[illegible]

[illegible]

日本洋灰工業組合創立總會

【東京電話】日本セメント工業組合の創立總會は二十一日丸ノ内[illegible]で開催、[illegible]以下役員を選出し直ちに認可申請の手續を執つたが、[illegible]たるセメント聯合會は[illegible]にアウトサイダーたるセメント[illegible]をも[illegible]する筈である、新組合は事務所を東京に置き[illegible]に必要なる物資の供給、[illegible]する研究、調査等の事業を行ふ

全鮮組合を動員し 時局經濟を確立せよ

全鮮金組理事協議會席上に於る 松本金聯會長挨拶

二十一、二兩日開催された第四回全鮮金融組合理事協議會第一日劈頭松本金聯會長は次の如き挨拶をなした

本日茲に第四回全鮮金融組合理事協議會を開催するに當りまして、全鮮七百廿二組合の理事諸君が一堂に相會せられましたことは私の最も欣快とする處であります、（中略）[illegible]

[illegible]

朝鮮

[illegible]

國民

[illegible]

産業

[illegible]

第一

[illegible]

第二

[illegible]

第三

[illegible]

唯物

[illegible]

農村

[illegible]

資國

[illegible]

最後

[illegible]（終）

官廳事務刷新事項

本府審議室、司計課で審議

[illegible]

蠶糸業統制會社案

廿五日委員會で再檢討

【東京電話】蠶糸業統制の一元化問題に關しては日本中央蠶糸會[illegible]る「日本蠶糸統制會社設立案」に[illegible]

[illegible]

一、蠶糸業統制會社案 生産より加工、配給に至る一元統制を目標に日本蠶糸統制會社（資本金[illegible]）を設立し[illegible]

米海事委員會

ソ聯の傭船許可

【大阪電話】ニューヨーク發二十日大阪商船入電によればアメリカ海事委員會ではソ聯の米船[illegible]

[illegible]

來米穀年度食糧事情は

鮮産米高が支配

産組中央金庫荷見理事長談

[illegible]

京城卸商聯理事會

京城卸商聯理事會では二十一日午後三時より京城商議に於て理事會を開き左の件を協議した

[illegible]

北鮮鰯漁業十九日から出漁停止

[illegible]

日本アルミ黒崎工場を分離獨立

[illegible]

氣の毒に思ふ

[illegible]

放射線

【北海道】…[illegible]

【京都】…[illegible]

【東京】…[illegible]

【大阪】…[illegible]

【神戸】…[illegible]

【名古屋】…[illegible]

【横浜】…[illegible]

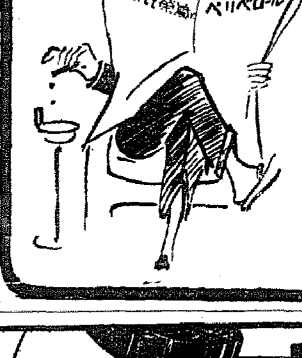

脚氣と榮養に
ベリベロール
强力ビタミンB製劑
一般脚氣症、榮養障害、便秘、食慾不振、妊産婦の榮養等、强力ビタミンB劑の選擇を最も必要とす。
粉末・錠劑 液劑・注射液 各地藥店にあり
東京市京橋區京橋二丁目一番地 ラヂウム製藥株式會社 支店 奉天・出張所 京都・福岡・上海

虚弱体質に ビタミンA·B·D劑
トリビタモン錠
ビタミンA・D療法はBを加へて初めて完全なる綜合的効果を發揮す。虚弱體質、一般病後の恢復期、授乳中の婦人に、用量少、味佳快にして、胃腸障害なき本劑が推奬せらる。
50錠 ￥1.35
100錠 ￥2.30
300錠 ￥6.00
1000錠 ￥18.00

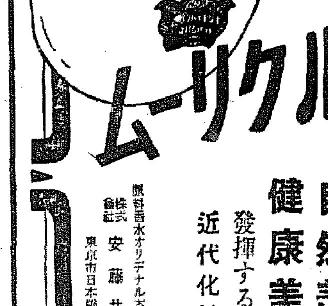

オリヂナルクリーム
醫學、藥學、化學の粹を集めて皮膚に榮養を與へお肌の自然美健康美を發揮する近代化粧料
製造元 香水オリヂナル本舗 株式會社 安藤井筒堂 東京市日本橋區水天宮前

口中殺菌劑
カオール
衛生口錠
"惡疫"流行の兆あり！
皆様の保健衛生のためカオールの御常用を！
飲食の後
外出の時
人込に居る時
疲勞倦怠の時 等に
カオール二三粒を服用すれば口より侵入する諸種の病氣を豫防し、疲勞を速かに恢復、精神を爽快にします
定價 10錢 20錢 35錢 50錢 1圓
本舗 株式會社 安藤井筒堂藥品部 東京市日本橋區水天宮前

京城實業野球秋季リーグ

殖銀不覺の敗

2A—1 遞信勝運に乘る

遞信	010	100	00A	2A
殖銀(先)	100	000	000	1

京城實業野球秋季リーグ第五日殖銀對遞信戰は廿一日午後一時五分 [illegible] 小笠原、橋本 [illegible] 時間八分 [illegible]

一戰 [illegible]

▲一回(殖) [illegible]
▲二回(殖) [illegible]
▲三回(殖) [illegible]
▲四回(殖)三者凡退(遞) [illegible]

前田三度び好投

2—0 京電貧打に退く

鐵道(先)	000001010	2
京電	000000000	0

京城實業野球秋季リーグ第三試合京電對鐵道戰は廿一日午後三時十分鐵道先攻 [illegible] 小笠原 [illegible] 三氏審判で [illegible]

▲五回、六回兩軍三者凡退
▲七回(鐵)二死後早川左中間安打二盗成らず(電)三者凡退
▲八回三者凡退
▲九回(鐵) [illegible]

▲一回(鐵) [illegible]
▲二回(鐵)二死後川上四球二盗 [illegible]
▲三回(鐵)一死後清水の四球のみ(電)三者凡退
▲四回(鐵)三者凡退(電)一死 [illegible]
▲五回兩軍三者凡退
▲六回(鐵)一死後長谷川 [illegible]
▲七回(鐵)一死後川上 [illegible]
▲八回(鐵)清水、長谷川四球 [illegible]
▲九回(鐵)一死後前田四球 [illegible]

秋のリーグ勝率

	遞	鐵	殖	電	府	勝	率
遞信	×	○	○	●	○	3	.750
鐵道	●	×	○	○	○	3	.750
殖銀	●	●	×	○	○	2	.500
京電	○	●	●	×	●	1	.250
府廳	●	●	●	○	×	1	.250

打撃率(打數10以上)

	打	安	點	率
1 [illegible]	12	6	6	.500
2 [illegible]	14	5	8	.357
3 [illegible]	14	5	5	.357
4 [illegible]	10	3	5	.300
5 [illegible]	14	4	7	.286
6 [illegible]	14	4	6	.286
7 [illegible]	11	3	4	.275
8 [illegible]	15	4	5	.267
9 [illegible]	16	4	6	.250
10 [illegible]	17	4	4	.235
11 [illegible]	13	3	5	.231
12 [illegible]	13	3	3	.231
13 [illegible]	13	3	3	.231
14 [illegible]	14	3	4	.214
15 [illegible]	15	3	4	.200

强豪ハワイを迎へる

五選手權者を決定

全鮮アマチュア拳鬪大會

第七回全鮮アマ拳鬪選手權 [illegible] 廿一日午後 [illegible]

◇フライ級 [illegible]
◇バンタム級 [illegible]
◇フエザー級 [illegible]
◇ライト級 [illegible]

全普專、中東制覇

無二の收穫、學生競技の規範

京畿道蹴球選手權

[illegible]

中東對培材

中東 5 (1—0 / 2—1 / 2—0) 1 培材

普專對延專

普專 3 (2—0 / 1—0) 0 延專

府民武道大會

けふから柔道開始

京城府、府民武道大會 [illegible]

京城秋季競馬

第一日成績

▲第一競馬 [illegible]
▲第二競馬 [illegible]
▲第三競馬 [illegible]
▲第四競馬 [illegible]
▲第五競馬 [illegible]
▲第六競馬 [illegible]
▲第七競馬 [illegible]
▲第八競馬 [illegible]
▲第九競馬 [illegible]
▲第十競馬 [illegible]
▲第十一競馬 [illegible]
▲第十二競馬 [illegible]

奉祝軟式野球

[illegible]

◇優勝決定戰 [illegible]

けふのスポーツ

◇武道 [illegible]
◇蹴球 [illegible]
◇庭球 [illegible]
◇陸上 [illegible]
◇競馬 京城秋季競馬第二日 [illegible]

主婦之友社が献納した戰鬪機(家庭愛國號)

愛國機を献納しませう!

航空日(九月二十八日)制定記念

家庭愛國機 献納基金募集

主婦之友

十月特別號 新體制附録四種つき

生活新體制の實行號

更生法祕訣つき

實用 毛絲編

實用スタイルブック カード式大附録

奉頌歌 靖國神社の歌當選發表

第二別册附録 子供の病氣の早期手當と看護 海軍看護特務大尉 築田多吉著

小林商工大臣と一問一答 山田わか

生活新體制の實行家の座談會

統制下の轉業轉職に成功した實驗

特輯 榮養代用食の作方二十七種

報道戰線に活躍する現地婦人の座談會

篤農家梅村登氏夫妻と農村主婦の座談會

我が子の盜癖を直した母の愛實話

内職と副業で增收に成功した實驗

實用小物衣類の繰廻し實驗集

英雄 ヒットラー 尾崎士郎

不良少年 教化の家 多摩少年院訪問 平野婦美子

傷兵再起の職場訪問 大迫倫子

大陸花嫁訓練所訪問 野澤富美子

話題の三人作家の家族訪問

家庭小説 妻の幸福 竹田敏彦

難病を家庭で治す斷食療法

ぜんそくの健康食療法

夫婦揃つて肺病を全治した體驗

新婚から更年期までの婦人衞生

第四附録 代用食節米料理一ヶ月獻立

大熱狂日本一の小説陣

結婚指輪 小島政二郎
美しい繪 藤澤桓夫
未亡人 吉屋信子
太陽先生 獅子文六
曉の合唱 石坂洋次郎
白衣の天使 鈴木彦次郎
野戰病院 大嶽康子

特別畫報 模範結婚式畫報

特別附録 模範髪形集

懸賞募集 模範家計募集 賞金四百圓

實行第一の生活 石川武美

季節の野菜の多收穫法

第三附録 子供から大人まで年齢順 男女用下穿一切の作方 實物大型紙つき

ぜいたくは敵だ!編物と洋服は主婦之友新體制型を

冬の簡單服

毛絲不足の折柄冬の簡單服の作方も發表

◎解き絲・ス絲・殘り絲の更生祕訣發表
◎古布地・有布・古洋服の更生祕訣發表
◎皇軍慰問用の防寒物の作方發表

編物なら斷然日本一の主婦之友

大特價七十五錢

東京神田 主婦之友社

中鮮京日

京畿道通信網
仁川支局（電話三五七番）　永登浦支局（同　三一六番）　開城支局（同　四一五番）　水原支局（同　三二一番）
抱川、汶山、江華、驪州、平澤、楊州、利川、安城　各通信部

先づ第二築港促進
各方面に呼びかけ猛運動へ
府勢振興會一、二部初委員會

【仁川】府勢振興會第一第二部の初委員會は廿日午後八時から府會議事堂で開催、松本會長以下十名出席して先づ第一部の問題第二號埠頭築造促進と內港浚渫及び乾ドック設置について審議をすゝめたが、第二號埠頭築造促進については從來も數回にわたつて本府に陳情を行つたが資材、人夫、機械等の不足の關係から工事は遅々として進まず、かくては仁川の發展を阻害すること大なりとし、また一方仁川港は仁川だけの港にあらずして京城の港であり朝鮮の港であるので京城府民との協力も必要であるとなし、先づ第二號埠頭工事促進の必要を強調し[illegible]して後援を仰ぐとともに關係方面に陳情することに決定、內港浚渫問題に就ては海運業者の意見を徴した上で運動を起すことにして第一部の問題を終り、つゞいて第二部の協議に移つたが、[illegible]な問題なので先づ陳情業者の意見をきゝ、[illegible]を行つた上で具體案を作成し[illegible]に陳情することに決定、午後九時五十分散會した

君島鮮銀副總裁

【咸興】朝鮮銀行君島副總裁は十九日午後一時廿四分着列車で來咸、道廳、府廳方面を訪問、廿一日午後一時の列車で離咸

……氏外七名よりの陳情、安木濤の開發、中學校の設立問題に關する陳情をきゝ、道立咸興醫院、刑務所を視察、一里餘の安木濤の現場視察に出掛け歸館さつまやに入つた時は六時過ぎであつた

大麥裸麥値段

【春川】去る八月廿三日附總督府告示で邑面における大麥及び裸麥の價格が告示されたが九月十日附で郡廳所在地以外の邑面の價格を價格統制令第七條の規定により昭和十五年道告示第二百卅二號を以て昭和十五年九月十四日大麥の價格が左の通り指定された

一、大麥の價格（括弧一石當生産者價格）

春川	邑北面（包含）	[illegible]	[illegible]
洪川	南面	[illegible]	[illegible]
高城	縣內面（包含）	[illegible]	[illegible]
同	杆城面	[illegible]	[illegible]
江陵	玉溪面	[illegible]	[illegible]
同	[illegible]	[illegible]	[illegible]
同	[illegible]	[illegible]	[illegible]
旌善	[illegible]	[illegible]	[illegible]
平昌	大和面	[illegible]	[illegible]
寧越	[illegible]	[illegible]	[illegible]
原州	文幕面	[illegible]	[illegible]
同	[illegible]	[illegible]	[illegible]
同	[illegible]	[illegible]	[illegible]
同	神林面	[illegible]	[illegible]
橫城	安興面	[illegible]	[illegible]
同	甲川面	[illegible]	[illegible]
洪川	西面	[illegible]	[illegible]
同	南面	[illegible]	[illegible]
華川	[illegible]	[illegible]	[illegible]
同	上西面	[illegible]	[illegible]
金化	金城面	[illegible]	[illegible]
鐵原	葛末面	[illegible]	[illegible]
同	新西面	[illegible]	[illegible]
伊川	西面	[illegible]	[illegible]
同	安峽面	[illegible]	[illegible]

備考　一、本表に掲ぐる價格は朝鮮穀物檢査令による三等合格品の價格とす、但し各等合格品の價格より三〇錢控除せるものとす
二、等級間の格差は左の通とす＝大麥＝一等五〇錢上、二等三〇錢上、三等基準、不合格の上五〇錢下
三、本表に掲ぐる價格は種子用大麥及び麥酒醸造用大麥にはこれを適用せず

新體制確立へ（鐵原）

[illegible]十九日午後二時から鐵原邑會議室に於て鐵原邑民生活新體制確立に關し懇談會を開催

伊院に大製鐵所
生嶋工業所で建設

【伊川】國の生産擴張を要望とする折柄伊院に製鐵所の建設計畫があり、[illegible]下伊院驛前に製鐵所を建築中であるが、相當規模大きく竣工の曉は伊院の面目が一新するものと見られ一般は期待をもつてゐる

清州老童庭球大會

【清州】我が國內外の情勢に鑑み[illegible]大化し國內においては興亞新體制確立へ邁進してゐる秋、國民の體位向上は益々その必要を加へ老ひも若きも一齊に蹶起し體力を錬成して興亞への御奉公に勵へねばならぬことは論を俟たないが、本社清州支局ではかゝる情勢に鑑み[illegible]に中年層から老年層に至る[illegible]老齡者の體育への[illegible]を圖るため左により清州老童庭球大會を開催することになつた、本大會は[illegible]開催
日時　九月廿九日（自午前九時）
場所　忠北道廳コート
參加資格　年齡三十五歲以上の者
會費　一組一圓（晝食付）
申込期限　九月二十六日まで
主催　京城日報忠北支局
後援　忠清北道體育協會

慈父の優しさ
江陵では陳情攻め
長驅二百キロ高尾新知事

【江陵にて永田記者】十八日朝ソウルを出發した知事は江原道の[illegible]に據り時早くも[illegible]郡廳に到着、[illegible]の陳情を受けた後、[illegible]を視察した[illegible]これより[illegible]

……私はよく出來た、田舍者はじつに……してこのやうに陳情してゐたのだ
▽……
[illegible]

實戰的防空訓練へ
官公吏が率先示範

【清州】來る十月一日より實施される全鮮防空訓練を前に本道防空訓練…[illegible]…道當局では一般民の指導に當るべく官公吏自ら率先して…[illegible]…

一、道內官公署（學校を含む）九月廿三、四日の兩日…[illegible]
二、官公署員にして警防團員、監視隊員たる者は率先出動して訓練に參加せしむること
三、官公吏自身は勿論家族をして積極的に一般家庭防護組合の訓練に參加せしむること
四、防空訓練に對する官民周知に努めること

廣州郡山林會打合せ

【廣州】郡山林會では十八日午前十時から管下各山地主面に關係者…[illegible]…れた木炭配給統制組合の趣旨及び今後山林保護の方針を周知させ…[illegible]…に木炭配給統制組合の方針を打合せた

不屆な郵便集配人
信書卅餘通を破棄

【清州】去る十七日頃、管内清州郵便局に勤務してゐた集配人某[illegible]が、十二日頃から配達すべき信書を破棄してゐることが判明、郵便局では…[illegible]…取調べ中である

……者として嚴重取調べの結果、犯行を自供した外それまでに破棄した事實さへ自白するに至つた、郵便當局では時局柄重大な郵便事故として取調べ中である

數々の功勞・吉金さん
永井府尹から記念品贈呈

【仁川】府內宮町吉金富三郎氏は…[illegible]…仁川に在住し…[illegible]…多年に亘つて府政に貢獻するところ大なるものがあつたので永井仁川府尹は廿一日記念品を贈呈しその功勞を表彰した

在支同胞視察團一行昨日仁川へ

【仁川】江川[illegible]氏を團長とする在支半島人同胞視察團一行廿九名は本府囑託木村貞次郎、金鍾正二兩氏の引率で廿一日午前十時十分上仁川驛着列車で來仁、直ちに府廳を訪問永井府尹から仁川の現況について說明をきゝ、歡迎仁川の發展に…[illegible]…て午後四時九分仁川驛發で歸仁した

楊州稅務署
主腦部榮轉

【議政府】今回の異動で楊州稅務署長…[illegible]…七郎氏は原州稅務署長へそれぞれ榮轉、後任署長には京城稅務署…[illegible]…に任命された

炭俵は必ず返し 買溜は無用のこと
春川の木炭配給策

【春川】現下木炭の用途は益々廣くなりその生産はこれに伴はざる現況にあるので春川郡、警察署、邑當局、郡農會、道山林會等の關係機關では各家庭に對し木炭消費の現況を聽取し節約を勵行せしめることとし、また炭俵の囘收を勵行せしめる[illegible]

▲消費者側
一、目下山元に於ては炭俵相當あるも炭俵の生産不足のため炭俵を入手不可能の狀態にあるもの多きを以て木炭俵は成るべく保存して大切に保存し返還すること
二、薪炭の如く燃料の製炭は今後同等不安なきを以て各家庭に於ては二俵以上の買溜めせぬこと
三、毎月一千俵以上の大量木炭を消費する需要家に對しては春川郡山林會支部に於て購入資格を以て九月末日限り申込むこと
四、春川郡は木炭生産地ではあるが各地共木炭不足にあるため一段の工夫をなし木炭の消費節約をなすこと
五、小賣店は指定してあり、若し小賣店から購入すること、若し小賣店に在庫品がない場合は春川郡製炭組合に申出づること

▲販賣店側
一、木炭販賣の際販賣店の狀態を說明し使用者はなるべく小賣店に返還する方を依頼すること
二、返還せざるを理由として木炭の販賣を拒むことを得ず
三、返還すべき炭俵は販賣木炭量の二俵を減ずることを得ず
四、細割配給に對し炭俵を使用したる分を[illegible]
五、木炭俵代金は使用に掛へ得るもの一枚につき五錢

心臟の強い薪商人

【春川】最近春川市場では新炭の出廻りが振はないので新炭商の現狀を示し各家庭では之が購入に血眼になり需要を見込んで引張り凧の有樣である、この機に乘じて…[illegible]…か新炭商人の間には相當心臟の強いものが現れてゐるが、こんな話がある、或る新炭商人は一ケ（日本として）一圓五十錢を要求した…[illegible]

永年勤續店員等
仁川商議で來月表彰

【仁川】府下商議所では昭和九年…[illegible]…商業從業員の表彰規定を設けて以來…[illegible]…これは光輝ある皇紀二千六百年を迎へて第二回の表彰を十月中旬に行ふことになつたが被表彰者は左記に該當するものである

〔一〕昭和十五年以上同一の商店會社又は工場に勤務し忠實精勵品行方正一般の模範とするに足るべき者
〔二〕業務上發明若くは考案をなしたる者
〔三〕有益なる發明若くは發案をなしたる者

軟式野球第六日

【仁川】軟式野球第六日府聯盟試合は廿日午後四時二十分から府聯盟稅關…[illegible]…で施行、六A對公設で…[illegible]

幼兒を轢く

【京畿道】廿九日午後一時ごろ…[illegible]…をさしかゝつたとき…[illegible]…五つの幼兒を轢き輕傷を負はせた

シネマ演藝

▲仁川館（仁川）廿一日から上映（毎夜二回）▲松竹大船映畫「…」[illegible]…
▲愛館（仁川）廿三日まで…[illegible]
▲東寶映畫劇場（仁川）…[illegible]…ニュース

人の動き

▲[illegible]氏（仁川商工會議所理事）…[illegible]
▲[illegible]氏（朝鮮米穀市場株式會社）京城へ…[illegible]

仁川慶弔日記
（廿一日午前…[illegible]）

出生　[illegible]
死亡　[illegible]

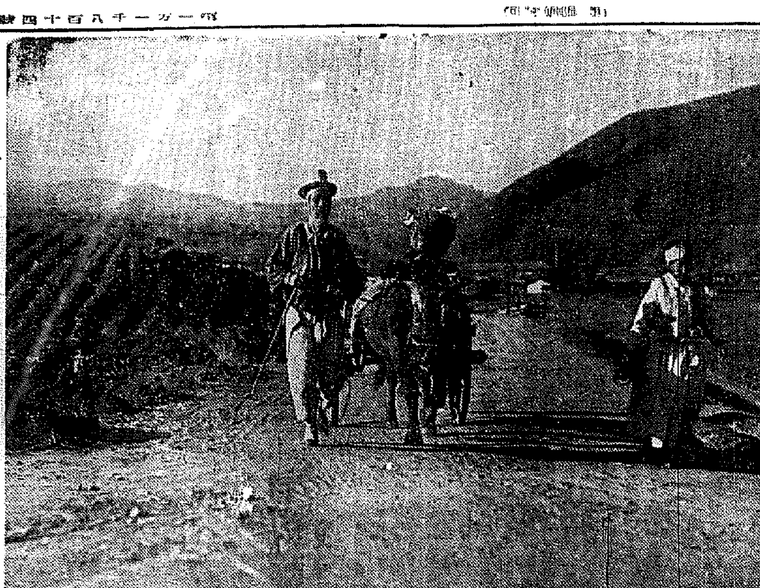

夕陽を浴びて歸る 秋の郊外

爽やかな初秋に フケ、拔毛の惱み！
―頭髮は正しい手當てを致しませう―

爽やかな初秋の訪れは又フケ、拔毛の惱みの訪れです。秋は一年中で一番頭髮に惱みの多い時です。…[illegible]…これを放置すると頭皮の[illegible]は益々…[illegible]

だんだんひどくなる薄毛から救はれた
―誤てゐた今迄の手當法―
東京　前島松吉

正しい手當て初めて拔毛の惱みが解消
東京　飯田しづ

獨特な養毛劑
養毛劑モデナは、…[illegible]…定價は小瓶一圓五十錢、全國のデパート、藥店…[illegible]…にあります。

養毛劑 モデナ

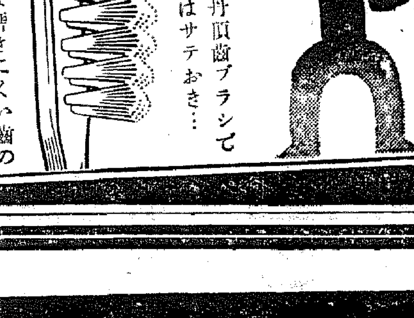

丹頂齒ブラシ

ノルモザン錠
制酸と鎭痛

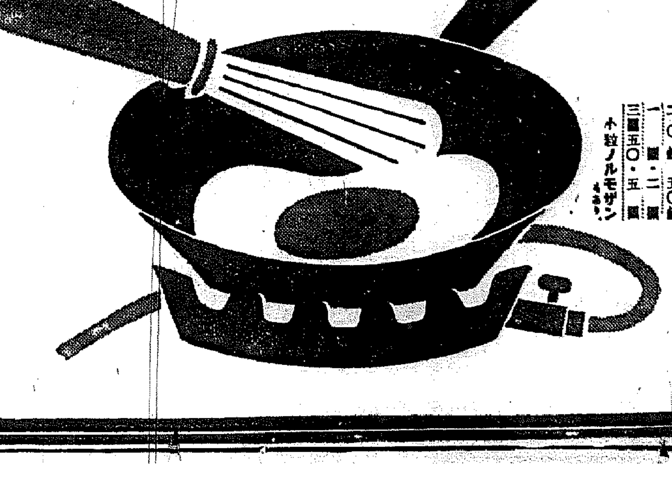

胸やけ
噯氣・生水
溜飲・胃痛

二〇錠　五〇錢
一圓・二圓
三圓五〇・五圓
小粒ノルモザンもあり

胃
酸過多症に陷り、右の樣な症狀を訴へたら、まづ食餌に注意し、脂っ濃い物不消化な肉類等を避けると共に合理的な制酸劑の服用を忘れてはなりません。

然
も胃酸過多症が永びくと、胃潰瘍になり易く更に胃癌に陷る惧れがありますから、一刻も早くその治療をはからねばなりません。

合理的な制酸作用
ノルモザン錠は鎭痛作用を併有する最新の制酸劑で、分泌腺を收斂して原因的に胃液の分泌を調整します。
その上胃酸の吸着作用によりその制酸効果は一層徹底的で胃酸過多症の治療は勿論、胃潰瘍への轉移を防止します。

効能
胃酸過多症、胃潰瘍、噯氣、胸やけ、生水、胃痛、溜飲、胃カタル、便秘、惡醉、宿醉、船暈、車暈……に

製造發賣元　大阪　武田長兵衞商店
關東代理店　東京　小西新兵衞商店

武田發賣品

40(1)1302

夫を御國に捧げて…感激の社頭對面

心はすでに靖國へ

健氣な覺悟・三未亡人

【大田】故陸軍步兵伍長白井梅代さん、府内榮町故小松英子さん、府内廣田クミ子さんの三遺族は來月十五日から行はれる靖國神社臨時大祭に參列、戰歿に參加して數々の武勳を樹て大陸の華と散つた夫君の英靈と晴れの社頭對面をするの光榮に浴したが、廿一日白井、小松、廣田の三未亡人方を訪れてこの喜びをもたらせば左の如く語る【寫眞＝上から白井、小松、廣田三未亡人】

白井梅代未亡人　さきに長男の遺骨が靖國神社で父に逢つて來て非常に喜んでゐましたが、今回私がまたよばれることになつたので一家ともこの上なき光榮と存じます。實は私もせめて一度だけでも夫に逢はせて頂きたいと願つてゐたところですから、この喜びはなんと申上げてよいか存じません

小松英子未亡人　今回夫が靖國神社で夫と對面するの恩を受けて一家とも喜んでゐます。夫の生前には妻として務を果せなかつたことを改めてお詫びすると同時に、女の身ながらも夫の後を繼いで滅私奉公することを夫の前で誓つて參りたいと存じます

廣田クミ子未亡人　靖國神社で夫と對面の日を待つてゐるだけです。しかし私のやうなものまで社頭對面の光榮に浴するとは全く夢にも思ひませんでした……來月十一日に出發する豫定であります

嬉しや認可

年末までに卅二棟を建設

大田府營住宅の起債

【大田】既報＝大田府では府勢の進展に伴ふ住宅難の緩和の一策としてさきに府營住宅を新設することに決定、これが計畫案を練ると同時に起債認可方を本府に申請中のところ最近十九日附をもつて認可となつたので府では早速入札に附し可及的速かに着手することになつてゐるが本年度は豫定通り三十二棟を府營するもので年十二月迄には竣工する豫定

新義州府營住宅百戸開放

【新義州】住宅に困つてゐる人々の歡喜久しかつた百戸の府營住宅は諸々の設備等その他の事情により[illegible]

野菜行商取締

【海州】海州警察署では[illegible]

"忘れられぬ黃海道の十年"

京畿へ榮轉の相川農務課長

【海州】道農務課長相川不器夫氏は今度京畿道農務課長に榮轉した。氏は大正十三年東大農科を出て水原農事試驗場勤務を振り出しに昭和元年黃海道技手として本道に來任、同二年道農務技師となり五年同道農務課長[illegible]

飛乘り失敗

【新義州】十七日午後十時四十分發釜山行列車が石下驛を發車せんとするとき[illegible]

喫茶店へ賊

金錢登錄機失敬

【釜山】廿日朝府内南濱町二丁目喫茶店ビクターボイスへ賊が侵入し[illegible]

柳京妓生のコーン廢止

【平壤】柳京妓生の"コーン"が廢止する。これは俗にいふ"開花"の[illegible]

"家なき悩み"なき喜び

廣く多くの人々へ

平北に强力な"住宅委員會"

【新義州】戰時下の時局柄を切り拔けて刻下の住宅難を打開すべく平北道では道知事以下關係各部からなる"住宅委員會"を結成、[illegible]

獨山事件忠魂碑

けふ除幕式

【平壤】獨山事件記念碑[illegible]

局鐵初めての超大貨物

東洋一の大發電機ノロノロと北へ

【平壤】東洋一の超重量貨物が[illegible]

燈管の暗夜に飲逃げ常習

不埓な男警防團員に捕る

【新義州】[illegible]

特產"平北鮎"に活

清川江に受精卵一千萬粒放流

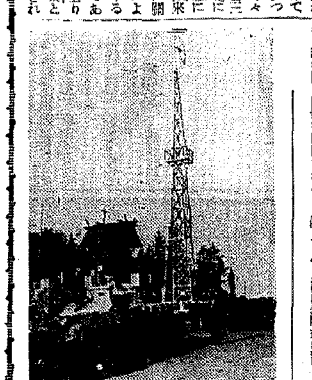

【新義州】平北の"鮎"といへば國内に於いては朝鮮と全南に次ぐ鮎の名所があり全鮮第三位を占めてゐるが、中でも清川江はその鮎の産地で平北の鮎は味もよく形も大きく[illegible]

亂獲を防止

密漁嚴重取締

川岸精動顧問

釜山を初巡視

【釜山】精動朝鮮聯盟顧問川岸文三郎中將は廿日午後七時[illegible]

由緣の揭揚塔

【元山】[illegible]

明太子建値決る

期間は十二月廿日迄

【咸興】[illegible]

榮譽の二十名決る

咸興商議の總選擧

【咸興】咸興商工會議所議員選擧は廿日午前九時から公會堂で執行された[illegible]

信川の煙草再乾燥工場

盛大に落成式

【信川】[illegible]

男を欺して二重の結婚

途中で露見

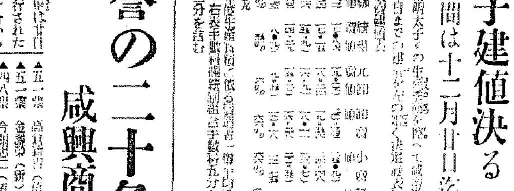

【釜山】十九日午後八時頃釜山驛[illegible]

强豪を屠り大臣賞獲得

安東軍凱歌

【安東】[illegible]

明日の若き力（平壤・淸州）⑮

磐石の基礎

淸州　柳原重男氏

柳原重男氏（朝名柳重滿）は淸州商工會議所會頭として一方の重鎭をなしてゐる[illegible]

惑星的存在

淸州　星山豐志氏

寡言よく實行

海州　大山哲也氏

燃ゆる熱意

釜山　朴性俊氏

家内工業の首唱者

全州　大川景弘氏

溫恭なる偉丈夫

淸州　湯川滿氏

得意の絶頂

淸州　洪鳳喜氏

不言實行型

平壤　宋錫燦氏

落下傘

◇……[illegible]

只算計式見號

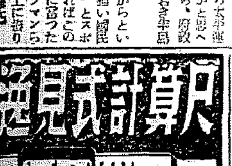

一般用　機械用　電氣用等　七十種有　カタログ送呈

製造元　東京　逸見製作所　代理店　內田洋行　大阪・東京・大連・奉天・新京・北支・中支

セパジールパスタ（チューブ入）五〇・一〇五

傷に！セパジールパスタ

スルフアミン劑セパジールの外用新藥遂ひに出現！　創傷・火傷・腫物　面疔・濕疹・腋瘍　水虫・痒疹・にきび　ひび・凍傷・化膿性炎症等

SEPASILPAS　日本藥品株式會社

京日案內

皮膚科・性病科・泌尿科　鄭準謨　電光2374

古本

皮膚科・性病科・泌尿科　渡邊晋　電本8894

ハコ　パツキングケース

ぢ専門　京城肛門科醫院　電本07309

國策

林鍾榮　內科醫院　醫學博士　電光一八一五

大阪商船京城支店

大阪商船出帆

法人登記公告　南川出張所

法人登記公告　槐山出張所

法人登記公告　忠州支廳

商業登記公告　鳥致院出張所

特別案內

生田流箏曲教授

女子事務員

朝鮮無煙炭株式會社

理想的高級宅地

女給仕募集　辻本商店

急讓

姓名在社

急募幹部社員

愛國生命

會社商店向貸家

電話龍五二二番

至急社員採用

雇入　女中　求婦　看護　鑛山　電話　犬猫　賣家　貸家　求職　高級　家猫　求貸　貸家

帝國大學化學實驗室で研究完成した白毛赤毛染

近代人の赤毛染

ナゴン　納言

製法專賣特許　粉末一品式で衞生無害

未だ「ナゴン」を使用されていない方は、安價なものに迷はず、今すぐお試し下さい。始めて再生の喜びを得られるとは、全國からの感謝狀が證明しています

大阪東區南久寶寺町三・宇野達之助商會藥品部　振替大阪三五一五九番・定價・四〇錢・六〇錢　送料十錢（海外郵送料加算）全國百貨店藥舖にあり

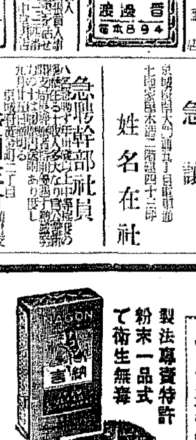

タンゴドーラシ

朝只一回の早化粧で一日健康美が輝く

お顏の色に應じて一層個性美を高める魅力溢れる七色があります

七〇錢

株式會社・風島ノーール本舖　宇野達之助商會・東京大阪

牡丹崩れず (203)

竹田敏彦（作）
岩田專太郎（畫）

その前夜（四）

「あ、……」

瞬間、邦子は、彈かれたやうに椅子を離れて、棒立ちに立ち盡した。

勝大佐だ！

邦子の瞳は處女のやうに燃えて眼は一ぱいの涙に光つた。だがこれほどの歡びに、もはや何の言葉があらう。

「おゝ、來たか……」

勝の聲は顫へた。

「お久しうございます……」

邦子は思はず溢れてくる涙を伏せて、しとやかに頭を下げた。

「丈夫で何よりぢや。心配してゐたよ」

「よく、存じ上げてをります……」

ほろりと、堪りかねた涙が、邦子の眼から、こぼれ落ちた。

「勝子でございます。お聲をかけてやつて下さいませ」

勝子は、そつとハンカチを眼に當てゝ、すぐ傍に差俯向いて立つ勝子の方を顧みた。

「おゝ、これは立派な娘だ。……噂は始終石黒君から聞いてゐた。わしがお父さんだよ」

「初めて、お眼にかゝります……」

「長い間、打つちやつておいて濟まんな……」

「何を仰しやいます。……どうぞそのことだけは……」

邦子が代つて遮つた。

「よく立派に育てゝくれました。苦心のほど察します。有難う」

勝は歩み寄ると、二人の手をしつかと握つた。そして、

「石黒君……」

傍に突つ立つたまゝ言葉もなく感動の眼をうるませてゐる石黒の方を顧みた。

「改めて、君にも厚くお禮をいひます……」

勝の瞳は、ぬれてゐた。

「さあ、お祝け……初めて味はふ一家團欒だ。石黒君、勝大佐も、幸福な父親になりましたぞ」

勝は、言ふに言はれぬ今の歡喜と辛酸を顧へるやうにかういつて、熱い瞳に一ぱいの感謝を湛へ、につこりと邦子の顔を瞰視した。

「いよ／＼明日は新政府の誕生ぢや。日支の提携、新東亞の建設……邦子さん、思へば二十數年前、互に語り合つた東亞の朝は、今やうやく明けようとしてゐる。長い苦心ぢや。もし、その間、勝に功勞があれば、それはあなたの功勞ぢやよ、有難う……」

勝大佐は、無限の感慨をこめて邦子の前に頭を垂れた。

その時、部屋の卓上電話が鳴つた。

「もし／＼……」

石黒が受話器を取り上げた。

「はい…菊村邦子さんの代理です」

石黒が、この名をもつて答へると、勝はにつこり邦子を見た。

「邦子」——ぽつと再び邦子の頬が乙女のやうに美しく赤らんだ。

「はい、はい……なるほど……ちよつと、お待ちください」

石黒は、勝の方へ振返ると、

「丁さんからですが」

「よろしい、わしが出よう……」

勝は受話器を受取つた。

「はア、前です……何、いや、それはいかん……わしは何處までも輸送者ぢや。假政府言ふ通り、そんな恐れがましい大役は、誰に命ぜん。丑先生に、くれ／＼もさう言つてください。いや、いや……それでは」……

受話器を置いた。

試飲無代進呈
お宅の赤ちやんに飲ませて下さい！
・胃腸が弱い・夜泣・疳の蟲
・發育が悪い・貧血・虚弱
おいしい體質改善榮養劑
ジドウ 慈童
東京・神田・錦町 大木合名會社
O—20

祝 紀元二千六百年 始政三十周年 記念 朝鮮大博覽會

會期 九月一日—十月二十日　會場 東・京城驛前

楠公印ベルト　コンベヤーベルト　V型ロープベルト　ゴムホースパッキング
三ツ星調帶株式會社 鮮滿總代理店
富士商店
京城府古市町十四
電話本局(2)四四二三・三八二三番
拜呈 工業用各種ゴム製品 ゴム長靴 本府専用品

京城府元町一ノ一〇四
朝鮮製綿株式會社
電話龍山 一二一六番・二四四六番

朝鮮取引所一般取引員組合
朝鮮取引所實物取引員組合

文房具卸商
株式會社 友井尚文堂
京城府本町二丁目
電話本局(2)一五九六番・長二七〇五番

京城府本町一丁目
宇治茶 茶道具 生花器
夏川茶舗
電話本局四八番
振替京城五五番
昭和通 夏川分店茶舗

營業科目
銑鐵 コークス 無煙炭 石炭 煉炭 ピッチ 滿洲硫安
日滿商事株式會社指定販賣店
三井物産株式會社特約販賣店
本溪湖煤鐵公司有限公司特約代理店
片倉殖産株式會社石炭部特約代理店
朝鮮石油株式會社特約販賣店
京城府古市町拾四番地
善井手商會 京城出張所
電話本局(2)長四八七九番
本店 平壤府紅梅町 電話長二〇三六番

京城電氣株式會社指定工事店
富士電機製造株式會社特約販賣店
森電機商會
營業所工場 京城府古市町三丁目三六〇番地 電話光化門(3)三六五九番・二八〇番 振替口座京城二三九一六番
陳列所 京城府黄金町二丁目二一八番地（京城府廳前）
出張所 仁川宮町二一番地 電話仁川二〇三番

株式會社 武田長兵衛商店 京城出張所
本社 大阪市東區道修町二丁目
出張所 京城府南大門通三丁目一〇六
電話本局(3)三四八九番

京城府旭町二丁目六番地（昭和ビルディング）
日本レール株式會社 京城出張所
電話本局(3)一八三九番
本社 東京市日本橋區呉服橋三丁目七番地三
出張所 大阪、八幡、大連、新京、天津

化學工業寫眞 製販用藥品 製造販賣
ヤマトヤ商店
電話本局七七七二番
本店 東京市芝區西久保八幡町九
出張所 京城府蓬萊町三ノ六二

仁川公私立
中初等學校長會

仁川府海岸町四丁目
株式會社野口商會
専務取締役 三浦泰雄
電話 一二四番・一七三番

仁川府花町
仁川商工會議所
副會頭 直野良平
電話 五六二番・九二三番

仁川府大和町
府會議員 谷本茂三郎
電話七五三番

仁川府金谷町三三ノ二
朝鮮燐寸株式會社
支配人 江川洋

鮮産銘酒
日鮮鶴
仁川府花町一丁目
新興酒造場

仁川府西京町
朝鮮農工株式會社
電話六六番

仁川府本町四丁目
日鮮海運株式會社
常務取締役 浦崎政吉
電話五〇番

京城府南大門通り四ノ五〇
朝鮮建物株式會社
電話本局(2)二五二二番・三三二四番・七三一六番

京城府南大門通り五ノ二五
合名會社 杉山商店 京城支店
電話本局(2)八八二番・四七八四番

京城府蓬萊町一ノ五
機械農具 松田清商店
電話本局(2)四一〇番・二九二八番

日本樂器製造株式會社 京城支店
京城府本町一丁目一八
電話本局 〇九八五番・三四八五番

鮮産代表銘酒

京城府蓬萊町四丁目
三巴酒造合資會社
代表者 河野又一

山中電機株式會社 京城出張所
電話本局(2)一三八二番

京城府南大門通五丁目十五番地
合資會社 宮崎商店
電話本局(2)三三三一番

電話並ニ商品券賣買
不二商會
遠藤竹義
京城府南大門通三ノ一六
電話本局 二二〇一番・二九五〇番

朝鮮麻袋商聯合會會長
澁谷百太郎
仁川府仲町

仁川府山手町
梶谷靜風寫眞場
電話八八二番

仁川府昭和町六六五
富平窯業株式會社
社長 安部泰輔

仁川府海岸町二丁目
仁川鹽販賣共同組合

仁川府花房町
京畿道漁業組合聯合會
理事長 後藤積

仁川府花町三丁目
吉木善介
電話五二二番

仁川府彌生町
中華商務總會

仁川商工會議所
副會頭 金永泰勳
仁川府花水町
電話六二二番

仁川税關沿岸貿易
地帶使用組合
組合長 今井嘉三

仁川木材商組合

砲聲！城南の秋を壓す

世界一の白兵戰後　北軍一齊に退却

＝聖旨奉體演習初日＝聖戰目のあたり

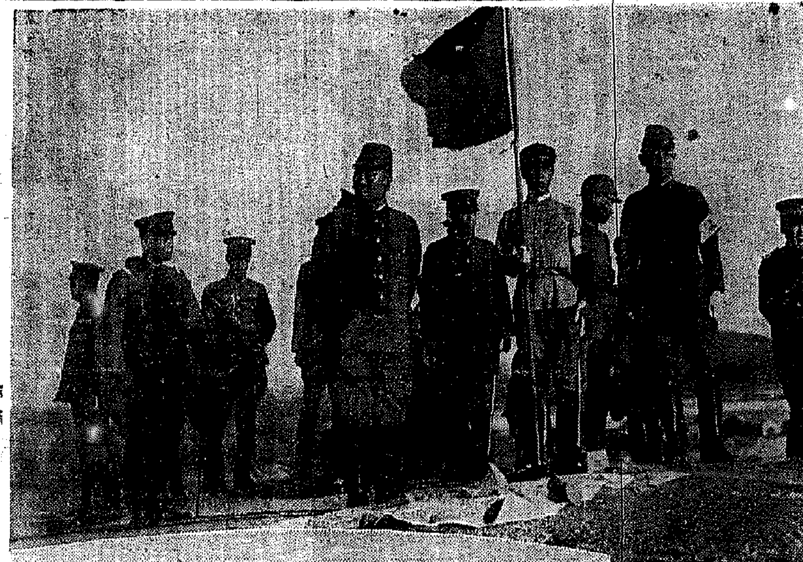

寫眞＝上は統監部の閲兵、下は突撃する學生部隊

銃後若人の覇氣燃えて廿一日午後九時から秋色濃る漢江河畔を中心に大京城一圓に繰展げられた京城中等學生一萬九千餘名を動員した〝聖旨奉體〟の大攻防戰は[illegible]時雨れる午後五時南北兩軍の[illegible]

堤を挾んで熾烈極る火蓋を切つた村上中尉の指揮する南軍は漢江河畔から攻撃を開始すれば無電の高地から敵兵陣の高地に對つて

陣地　佔據した江藤中尉の率ゐる北軍は京城外濠を期して熾烈な銃砲火を浴びせて進出する南軍に猛烈な反撃を加へ、一進一退の攻防戰を展開した

彼我の銃砲擊は秋の城南を壓して轟き、[illegible]

學生　らしく、全員勇敢に[illegible]

北軍　に壓迫し〝突擊〟の[illegible]

京城府内に二ケ所　機械化訓練所開設

きのふ理事會で決定

國防機械化協會京城本部では廿一日午後一時から京城府廳で理事會を開き、十五年度の事業計畫を決定した、事業計畫は京城府内に二ケ所機械化訓練所を開設し、學生、青年の訓練に當ることなど[illegible]

愈よ　けふ午前八時より

朝鮮大博覽會撮影競技會

會場・朝鮮大博覽會場

資格・（[illegible]カメラ所持者に限る）

課題・朝鮮大博覽會（建物及び人物）

賞品　推薦（一名）[illegible]　特選（五名）[illegible]　入選（一〇〇名）[illegible]

主催　京城日報社

後援　京城寫眞材料商組合

耶蘇教不逞分子檢擧

今春來　國體變革を企つ

今春來蠢動を續けてきた朝鮮キリスト教役者中一部不穩分子の策動を豫ねて嚴重監視中だつた總督府警務局では、このほどに至り半島人牧師、長老、傳道師、傳道婦人、元牧師等を中心とする不穩策動の秘密結社の存在を探知し彼等の企圖した國體變革、不敬罪、流言飛語等の確證把握と同時に、二十日午前四時を期し各道警察部に一味檢擧の緊急指令を發し、警務局指揮のもとに全鮮にわたり一味多數を電擊的に檢擧、彼等の不穩計畫を未前に然も一擧にして潰滅し去つた、なほ今次不穩事件は彼の神社不參拜組に對する强壓とか外國人宣教師への不法壓迫等とは全々性質を異にしてをり前記の如く明かに國體變革、不敬罪を企圖した治安維持法違反事件である點が注目される、右について警務局では二十一日次の如く當局談を發表した

警務當局談

[illegible]

東學聯合會講演會

[illegible]

糖尿病　食餌制限を要せぬ養攝法を一變した積極的病源治療劑

グリコリゼ

（包装）[illegible]

京城府[illegible]

光榮の五萬五千

奉祝會祝典參列者

【東京電話】天皇、皇后兩陛下の行幸啓を仰ぎ奉り今秋宮城外苑で舉行される政府主催の紀元二千六百年奉祝式典及び奉祝會主催の奉祝會の參列者に對する招待状は近く內閣から發送されるが[illegible]

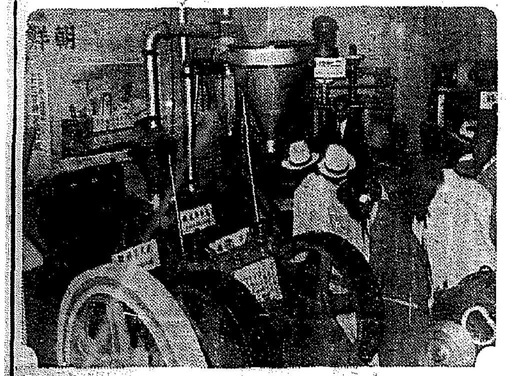

京城郵便所長會聯合會總會

京城郵便所長會聯合會では廿、廿一の兩日間に亘り京城府民館で[illegible]

東遊會音樂會

純益を孤兒へ

[illegible]

遙拜式嚴修

豐受大神宮遷御

[illegible]

私有林へ取締徹底

[illegible]

今をときめく金銀

山景氣・工業館に唸る

（博覽會＝工業館）

出た、出た、山から湧き出た金、銀、銅、鐵、石炭、タングステン、いま半島は永い夢から醒めて[illegible]

躍進　半島鑛業に懸る朝野の關心で[illegible]

生產　されるといふことだ[illegible]

課題〝建物〟と人物

けふ朝博撮影大會

けふ朝博大會場でカメラマンに嬉しい撮影大會が開かれる、課題は〝建物と人物〟だがこの撮影は近代建築の粹をすぐつてゐる、朝博と云ふ[illegible]

生業報國の誓ひ

全鮮農山漁民の赤誠こめて

廿三日神宮で擧式

[illegible]

一と膳五圓也

宴會料理　これ以上は出さぬ

抑制　[illegible]

自信　[illegible]

東京、ベルン間の直通無線電話

【東京電話】東京、ベルン間の直通無線電話が來る廿五日から開始される、[illegible]

あゝ鍬の戰士

城大内川君の慰靈祭

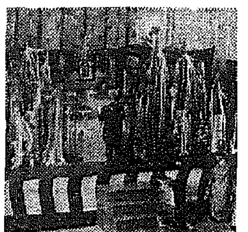

[illegible]

晴時々曇り

けふ、あすの天氣

けふは日曜、明日は祭日、行樂のシーズンに入つてこの二日續きの[illegible]

電報取扱增加

[illegible]

朝博ルート

[illegible]

京城驛	東京城驛	
前七・一〇	前七・四四	
〃七・五五	〃八・一三	
〃一〇・四五	〃一一・二三	
東京城驛	京城驛	
後四・二〇	後五・〇三	
〃五・三四	〃六・四一	

けふの天氣

晴時々曇り

朝鮮大博覽會電話（光化門）

三、一九六	三、一九一	三、四二一
三、三七一	三、四二四	三、四二七
三、八六五	三、四七一	三、四七六
三、〇三三	三、〇三三	

話題の特急

[illegible]

日本貿易聯盟に朝鮮も參加

[illegible]

田川代議士起訴

造言飛語で

【大阪電話】[illegible]

朝博團體入場

[illegible]

下痢便通に眞に良く効く　カトウ　百毒下し

胃痛・腹痛ならすぐに効く　カトウ　コロダイン

皮膚病一切に特効のある　ハウトハウト液

伊勢　四日市　加藤[illegible]

●頭痛にノーシン●

日本索道株式會社京城出張所
本社　東京市芝區新櫻田町一九　電話銀座(57)三三九六・一六八七・一六八六
京城府永樂町二ノ五六　電話本局②六五九二

實用を主として土木工學書

土木科講義錄　全十二冊

道路學、鐵道學、河海工學、水理學、衛生工學、測量、土木施工、水力發電、土木法規、鐵筋、材料及施工[illegible]

見本進呈

帝國工業教育會

かぜ・頭痛にノバポン錠

か弱いご婦人の體質にも後害がない……効めが速い……と好評の一歩進んだ新しい製劑です。

痔疾　ヘモテナール
坐藥　軟膏　注射藥
鎭痛、止血、萎縮治癒作用を兼備せる最新治療劑
總發賣元　株式會社丸喜藥店

養毛料　ハールゲン
ハールゲン本舖

楠公印ベルト
コンベヤーベルト　Ｖ型ロープベルト　ゴムホース・パッキング
三ッ星調帶株式會社
鮮滿總代理店　富士商店

電話交換台一式賣却公告

やせる

朝鮮原皮販賣株式會社

愛國洋服布タンス
伊藤利商店
名古屋市中區老松町三

日曜の科學

どちらが有利か 洗濯石鹸と炭酸曹達

朝鮮には古来白衣を愛用する風習があつて、これに伴ひ洗濯が非常に盛んに行はれて来て、家庭婦女子の労力の殆ど大部分を占め、家事上業務に附し得ない問題となり、遂に今日の様に色服が愛用されるやうになりました。ところで朝鮮婦人の洗濯には主として草木灰のみを使用して来たのですが、二十年位前から洗濯曹達の安価で強力なのが知られてからは、これを使用するものが非常に増加して今日では全鮮的にその普及を見ました

◇洗濯曹達は強アルカリ性の薬品で汚物を溶解して水洗に行きますが…

…熱湯に浸漬して砧にかけ水洗、乾燥、仕上をするもので…一種の名物となつてゐます

◇朝鮮の洗濯剤の消費状況を調べてみますと一年間に大體洗濯曹達が千萬円と推定出来ます。由来曹達アルカリは繊維又は動物に對して取扱上薬品の危害を與へる恐れがあるのですが、洗濯用に使用する場合には、かういふ危険を顧みないで…

◇然るに最近専賣品の洗濯用曹達の価格が昂騰したため安価に洗濯石鹸を提供し得るため、苛性アルカリ類と洗濯石鹸及び草木灰の衛生、洗滌等について調べ…

◇洗濯曹達、洗濯石鹸でもつて洗濯試験をしてみますと洗濯石鹸を使用する場合が最も經濟的です

◇洗濯前後と洗濯石鹸とを併せて使つた場合がこれに次ぎ、苛性曹達のみを使用した場合は最も不經濟です。木綿白の衣服木綿を漂白するには苛性曹達と洗濯石鹸とを混用するのが一番經濟的で、草木灰による洗濯上の損失は洗濯費用の大半を占め…以上の様な結果から朝鮮で洗濯石鹸、曹達汁を使用する様にしたいものです

（朝鮮總督府衛生試驗所）

（透明保護服）

米國の化學保健局の研究によると、戦時中、毒ガス…

遺傳學と技術 染色體決定に日本が凱歌

城大醫學部教授　上田常吉

新しい

…遺傳學、物理學などの部門の目覚しい進歩の日本の頭脳…

寫眞科學の進歩

露出百萬分の一秒で X線寫眞がされる

今日、エックス線寫眞は一秒の百分の一の露出で撮影することができる。これは非常に速いやうであるが、例へばフートボールを蹴る瞬間に足の停止した瞬間に、球の内部に起る變化などを撮ることはできない。

…そこで獨逸の學者達は、急激な變形を研究するために、適當な露出を與へる方法を研究してゐたところ、今回、米國ウエスチングハウスの研究所では一秒の百萬分の一の速さで撮影することのできる新型のエックス線發生管を完成した。即ち、その驚くべき短い瞬間だけ透過力の非常に強いエックス線が發生するのである

一秒三百呎

…一秒間に三百呎の速さで飛ぶ鐵砲丸が…

獨逸の食糧増産政策

戰爭の不安に脅かされてゐるドイツでは全國内の作地における收穫量の増加を圖るために農業者が大々的の土壌調査をはじめた…

人間の…

…染色體の數は四十八本であることが確定されたのである…

銃丸が木塊

…

太陽熱 瞬速ボイラーで實用化される

…太陽熱を利用する「ボイラー」ともいふべきものを發明して時計を取つたといふ…

爆碎される英阻塞氣球

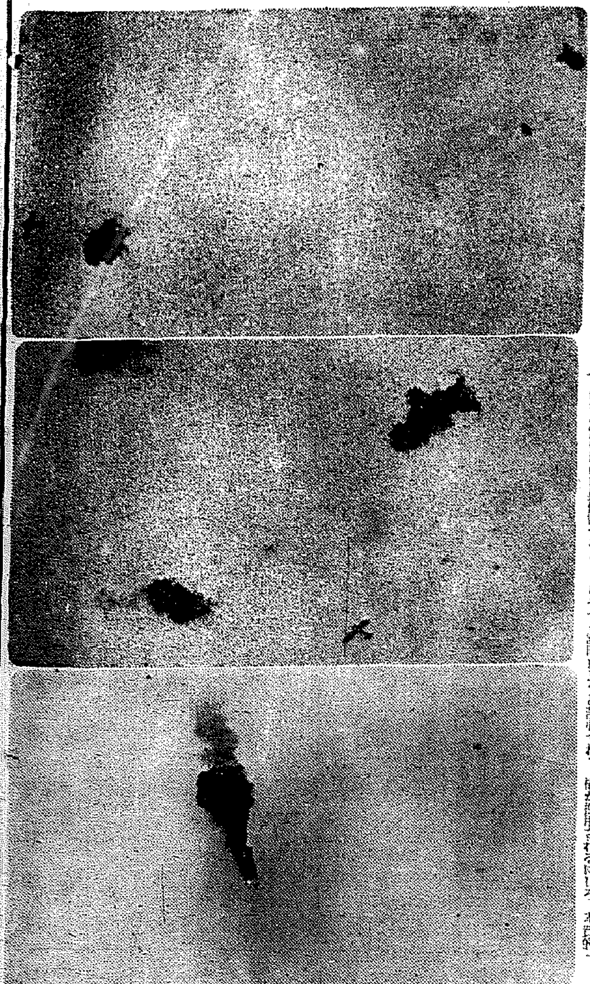

【英國東宮通信部より】この四つの寫眞は、最近ドイツ爆撃機によつて英國阻塞気球が炎上墜落する瞬間をキャッチしたもの、上から

☆

【一】爆彈に襲はれた阻塞気球が炎上…

【二】…

【三】氣球に近づくやこれに機關銃の掃射を浴びせ…

【四】大地に近づき…化したのである

科學映畫評 『宇・宙・を・翔・る』 獨逸ウフア文化映畫

これは通俗的な天文學的科學映畫で、宇宙の起源、星の運行、月、地球の運行などが次々に説明されて行くのであるが…

ＪＯＤＫ ラヂオ 二十二日（日）

第一放送 朝の部

午前六・〇〇（東）ラヂオ體操

六・二〇（東）季節の話題 秋と果實　川口正英

六・四五（城）季節の趣味…

七・〇〇（東）時報（城）宣誓…

七・〇一（井名）…

九・二〇（東）…

晝の部

正午（東）時報、今日の…

午後〇・〇五（東）吹奏樂…

第二放送

午前九・四〇 經濟講話

午後〇・〇五 …

夜の部

六・〇〇（大）連續劇…

七・〇〇 ニュース…

あすのきゝもの

七・〇〇 …

東西對抗大棋戰

本紙獨占全高段者總動員

市川五段一局勝二局目

第八回

先手 五段 △大和久彪

五段 ▲市川一郎

猛烈な玉頭襲撃

觀戰記　八段　齋藤銀次郎

木村名人講評

本社特選 花形七段陣指導"置き碁"

【第八回】

三子 七段 橋本宇太郎

二段 安田清（朝鮮）

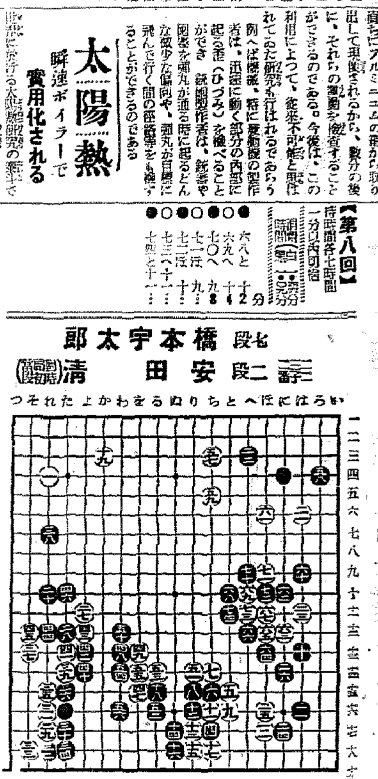

黒アマリ形となる あまり急に攻め過ぎた為に

評解　七段　橋本宇太郎

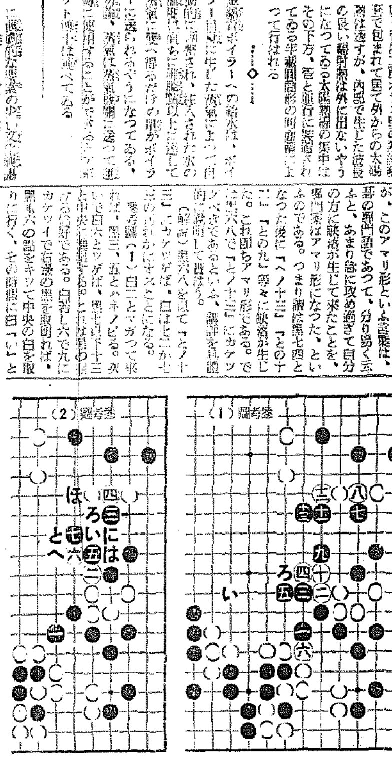

新刊紹介

▲果樹園（前川…）…

●御婦人ののぼせにはすぐノーシン●

有田製 治淋剤 急性慢性淋病再發淋病

有田製 驅毒劑

良いから効く効くから売れる

有田音松製薬責任薬

グッドラド有田

内科一般 特ニ呼吸器、心臓、腎臓 佐藤内科 病室・院長 醫學博士 佐藤小五郎

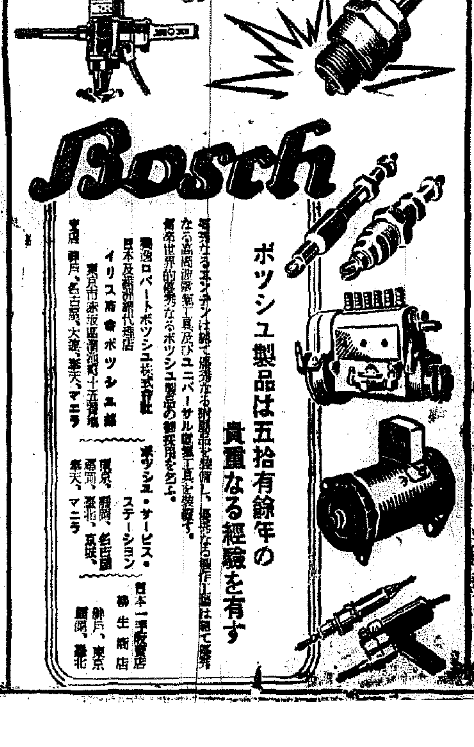

厚生省指定 消毒薬 デシン

惡疫豫防は銃後の使命

傳染病豫防消毒薬の製造専門はゴトーで御座います。

後藤は夙に品質本位で好評を博してゐます。

皆さんゴトー製と御指定を願ひます。

●製造種目●

デシン

クレゾール石鹸液

ホルマリン石鹸液

特製クレゾール石鹸液

特製キシレノール石鹸液

ＡＢＣデシンフエクトール

ＡＢＣ特許乳劑

ミカドデシンフエクトール

△知名薬店に有ります

△デシン溶液サンプセン進呈

御一報願ひます

神戸市葺合區八雲通四丁目

株式會社 後藤デシン本舗